

Procès-verbal de contrôle d'une installation électrique en BT et TBT

NON CONFORME

Date inspection: 16/02/2026

Inspecteur: Julien Moury

Mentor: -

Installateur: Existant

Étiquette d'identification:

N° TVA:-

Référence client:

 Marque et type d'appareil de mesure:
 Metrel MI3155

Numéro de serie: 24030353

Date rapport: 16/02/2026

Adresse de l'installation

 Rue Avenue Marie de Hongrie
 Numéro 125
 Boîte
 Postcode 1083
 Commune GANSHOREN
 Pays Belgique

Propriétaire

 Nom IMMO BPC
 Rue Rue Blanche
 Numéro 7
 Boîte
 Postcode 1000
 Commune BRUSSEL
 Pays Belgique

Installateur

 Nom Existant
 N° TVA -
 Numéro de téléphone -
 E-mail -

Type : appartement

EAN : 54

N° compteur : 15889164

 Non communiqué

Image du tableau de repartition et de manoeuvre:

Type de contrôle:

Visite de contrôle d'une ancienne installation électrique domestique d'une unité d'habitation lors de la vente sur la demande du vendeur selon (AR 08/09/2019) - RGIE Livre 1 - 8.4.2. et 8.2.1. et 4.2.4.3.

Distributeur: SIBELGA

Tension: 1N400V

Liaison comp / tableau: 10 mm²

Protection Max: 40 A

Nombres tableaux: 1

Nombre de circuits: 15

Prise de terre: Electrode verticale ou barres de terre enterrée(s)

Ri général: 13,63 MΩ

RE: 1,07 Ω

OK

OK

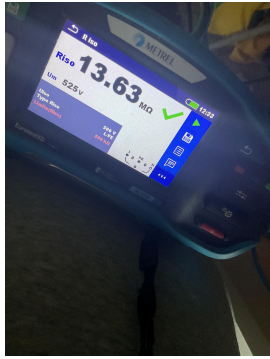

DISPOSITIF DE PROTECTION À COURANT DIFFÉRENTIEL - RÉSIDUEL

ΔI (mA)	In (A)	In - autres (A)	I _t	Type	Circuits protégés	Test	x 2,5
30	40		22,5kA2s (3000A)	A	L1, L2, L3	OK	OK
300	63		22,5kA2s (3000A)	A	Tous	OK	OK

DESCRIPTION INSTALLATION

Nombres circuits	Curve	Protection IN (A)	(autres)	P	Section (mm ²)
3	C	16		2	2,5
12	C	20		2	2,5

Contrôle visuel (général) OK **Contact direct** OK **Contact indirect** OK

Raccordement OK **schéma en annexe par Aceg asbl** NA

Liaisons équipotentielle BON **Section des conducteurs** OK

Continuité OK **Éclairage / machines** NVT

REMARQUES / INFRACTIONS / NOTES

- I1.01 Le schéma unifilaire de l'installation n'est pas présent. (Livre 1 Section 2.12 - 2.13 et 3.1.2)
- I1.04 Plan de position de l'installation n'est pas présent ne correspond pas à la réalité. (Livre 1 Section 2.12 - 2.13 et 3.1.2)
- I5.01 Réaliser ou compléter le repérage des circuits/départs et/ou appareillage, bornes de raccordements, etc. (Livre 1 Sous-section 3.1.3.1. et 3.1.3.3.A. et 5.1.6.1) Coffret électrique compteur
- I5.02 Chaque circuit élémentaire doit être indiqué par une lettre majuscule. Chaque point lumineux et chaque prise de courant doivent être numérotés dans l'ordre à partir du dispositif de protection contre les surintensités. (Livre 1 sous-section 3.1.2.1.) Coffret électrique compteur
- I5.11 Obtenir les ouvertures non utilisées du tableau ou coffret (Livre 1 Section 5.1.4. et 4.2.2.3.) Coffret électrique compteur
- I5.14 La tension nominale de service n'est pas indiqué clairement sur le tableau (Livre 1 Sous-section 3.1.3.3.)
- I5.15 Absence d'un interrupteur omnipolaire qui permet de mettre le tableau complet hors tension. (Livre 1 Sous-section 5.3.5.1.B. et note)
- I8.15 L'utilisation de prolongateurs n'est autorisé que lors de la connexion des câbles aux installation fixes, les connexions permanentes sont interdites. (Livre 1 Sous-section 5.2.6.2.)
- I9.03 Le matériel électrique mal fixé doit être solidement fixé. (Livre 1 Section 1.4.1 & 1.4.2)
- N34 Cette installation date d'avant 1981, il a été tenu compte des dérogations mentionnées à Livre 1 Section 8.2.1.
- nota/note 27 Le code EAN de l'installation n'a pas pu nous être communiqué durant notre visite.

CONCLUSION

L'installation électrique n'est pas conforme aux prescriptions de l'AR 08/09/2019 - RGIE Livre 1.

Dans le cas d'une visite de contrôle donnant lieu à un rapport négatif, le vendeur est obligé de faire mentionner dans l'acte authentique l'obligation pour l'acheteur de communiquer par écrit son identité et la date de l'acte de vente à l'organisme agréé qui a exécuté la visite de contrôle de l'installation électrique.

Après cette communication, l'acheteur doit faire réaliser une nouvelle visite de contrôle par un organisme agréé afin de vérifier la disparition des infractions au terme du délai de 18 mois prenant cours le jour de l'acte de vente. L'acheteur peut choisir librement cet organisme agréé.

Si l'acheteur désigne un autre organisme agréé, ce dernier en informe l'organisme agréé qui a rédigé le premier rapport de contrôle.

Cet exemplaire en pdf est la version originale et peut être diffusé en copie.

Nombre d'annexe(s):

PUBLICATION DU RAPPORT D'INSPECTION

Durée de l'inspection: de 10:15 à 10:55

L'inspecteur Julien Moury



Julien Moury
ACEG VZW - 8321

Devoirs du propriétaire ou locataire dans les installations soumises au RGIE Livre 1 section 9.1.2.

Le procès-verbal de conformité ou de visite doit être conservé dans le dossier électrique de l'installation.

Chaque modification apportée à l'installation doit être mentionnée dans le dossier électrique.

Tout accident survenu aux personnes et dû directement ou indirectement à la présence d'installation électrique doit être communiqué à la Direction générale de l'Energie du Service public fédéral Economie.

Qualité

La reproduction de ce rapport n'est autorisée que sous sa forme intégrale et uniquement avec l'accord écrit de l'organisme et du demandeur.

Le contrôle a porté sur les parties visibles et normalement accessibles de l'installation.

Devoirs du vendeur et de l'acheteur lors de la vente d'une habitation équipée d'une ancienne installation électrique

Dès que le compromis est signé:

Quels sont les devoirs du vendeur/notaire:

Le vendeur doit remettre le PV de la visite de contrôle et ses annexes au notaire afin que celui-ci l'ajoute dans le dossier de la vente;

Le notaire doit faire mentionner dans l'acte de vente les points suivants:

- la date du PV de la visite de contrôle
- le fait de la remise du PV de la visite de contrôle à l'acheteur

Si le PV de la visite de contrôle est négatif (installation non-conforme):

l'obligation pour l'acheteur de communiquer son identité et la date de l'acte de vente à l'organisme de contrôle agréé qui a exécuté la visite de contrôle de l'installation électrique.

Dès que l'acte de vente est signé

Quels sont les devoirs de l'acheteur:

L'acheteur doit détenir le dossier de l'installation électrique (schémas, PV, ...) en deux exemplaires;

Si le PV de la visite de contrôle est positif (installation conforme):

L'acheteur doit laisser réaliser la prochaine visite de contrôle soit suivant le délai repris sur le PV de la visite de contrôle (maximum 25 ans après la date de la visite de contrôle) soit en cas de modification ou extension importante de l'installation électrique.;

Si le PV de la visite de contrôle est négatif (installation non-conforme):

L'acheteur doit informer l'organisme de contrôle agréé qui a exécuté la visite de contrôle de l'installation électrique de son identité, de la date de l'acte de vente et du PV concerné;

Après la communication à l'organisme de contrôle, il reçoit automatiquement 18 mois à dater de l'acte de vente pour remettre en ordre l'installation électrique;

L'acheteur peut choisir un autre organisme de contrôle pour laisser réaliser le recontrôle dans le délai des 18 mois (vérification conformité de l'installation).

Pour de plus amples informations SPF Economie, P.M.E., Classes moyennes et Energie Direction générale de l'Energie - Division infrastructure et contrôles Adresse :

Avenue du roi Albert II 16 1000 Bruxelles Tél. : 0800 120 33 / E-mail : gas.elec@economie.fgov.be <https://economie.fgov.be>

Pour toute question ou pour les conditions générales, veuillez consulter le site www.aceg.be

BE53 0689 0209 2953 | BTW BE0839.866.481

Feuille de route pour une installation qui n'est pas conforme:

Etape 1	Etape 2	Etape 3
Ce procès-verbal est un rapport qui indique l'état de l'installation électrique. De cette manière, par vente de la maison l'acheteur est mis au courant de l'état de l'installation et peut faire une estimation de prix.	L'acheteur a 18 mois, après la date de signature de l'acte de vente, pour remédier aux infractions. Une fois que toutes les infractions ont été remédiées, reprendre contact avec ACEG où l'inspecteur d'ACEG afin de prendre un nouveau rendez-vous. Ceci fait, votre dossier sera suivi et complété.	ACEG est à votre service pour tout autres contrôles nécessaires, ainsi que tout renseignements complémentaires.

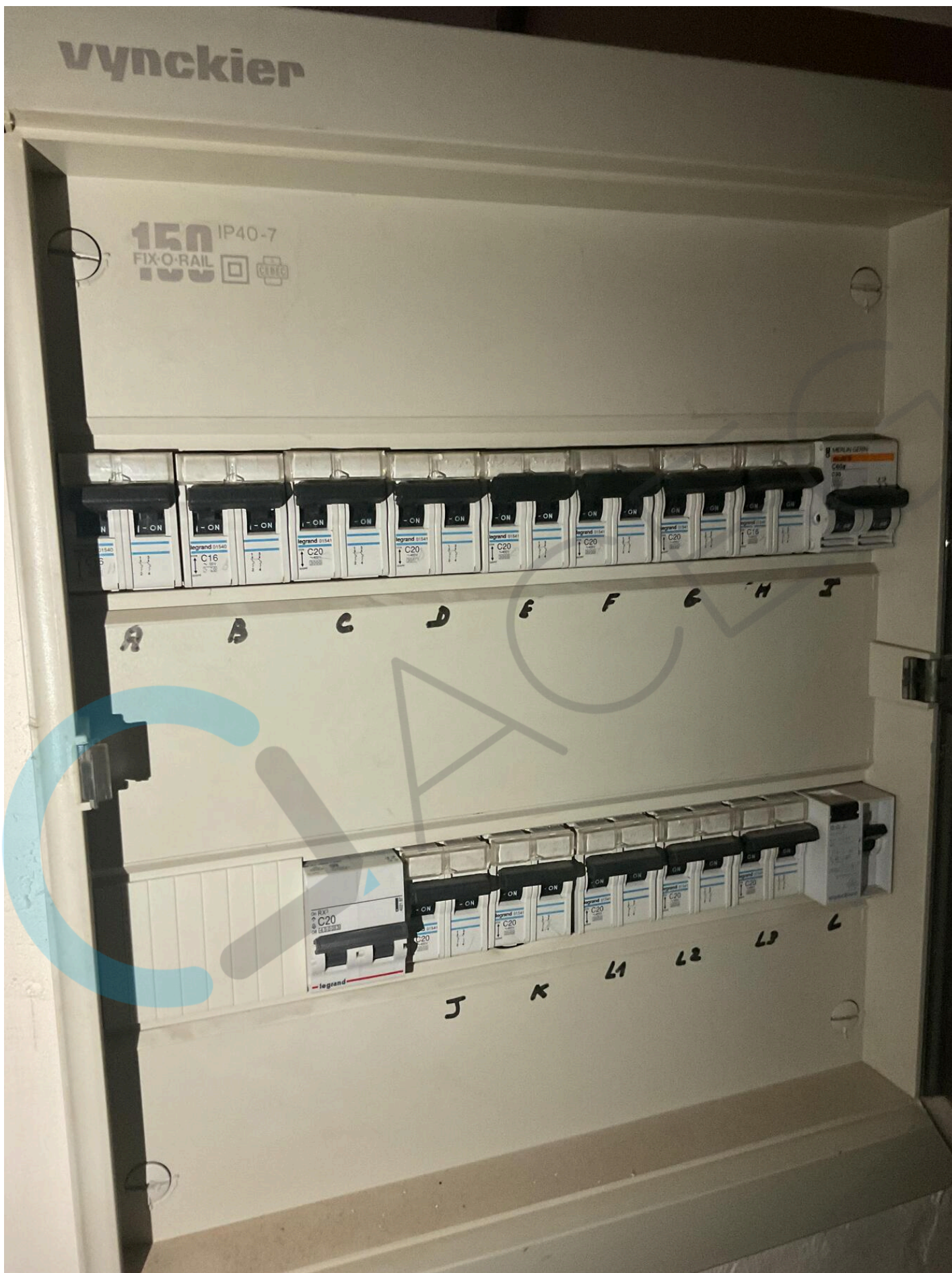





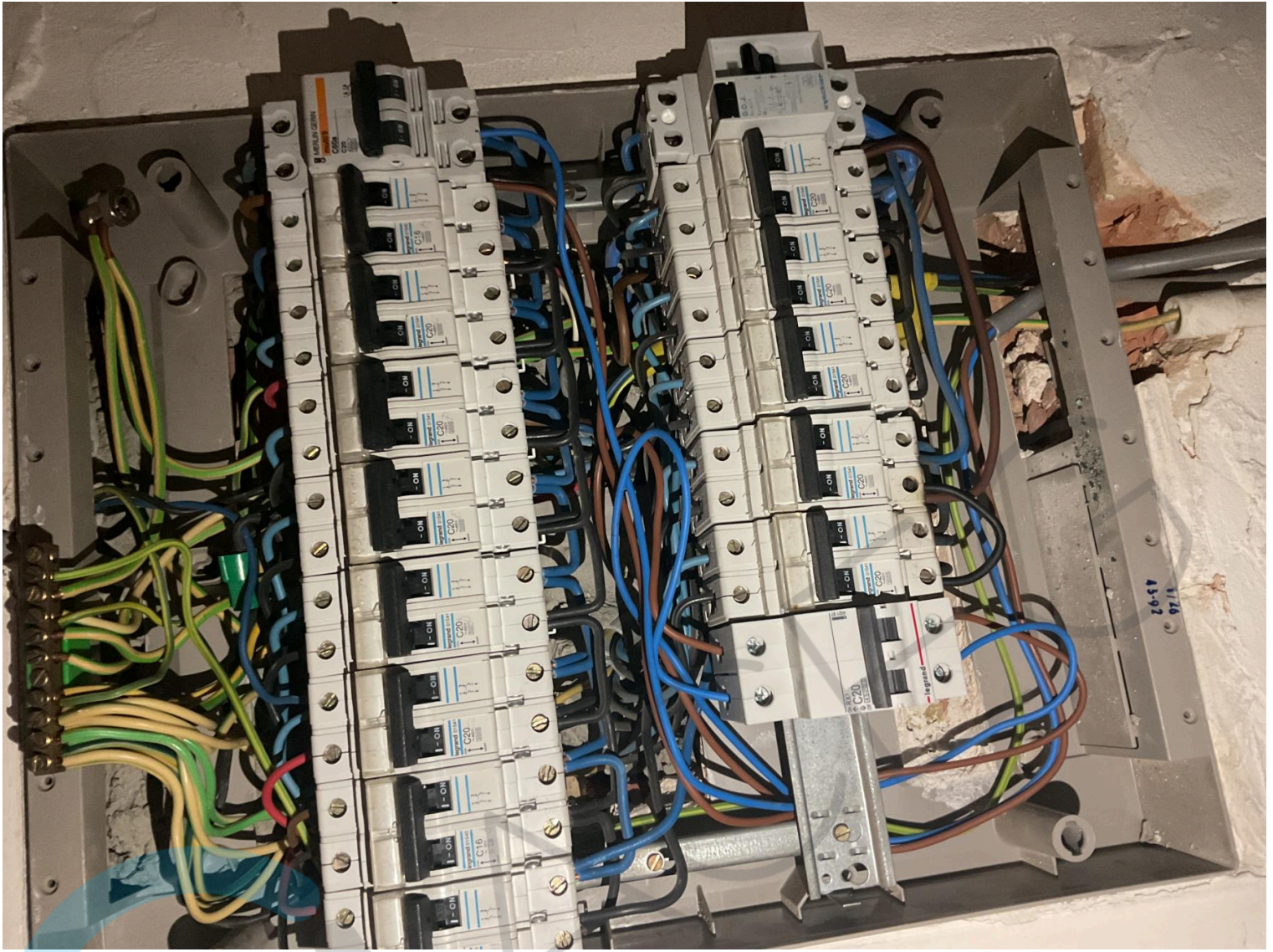



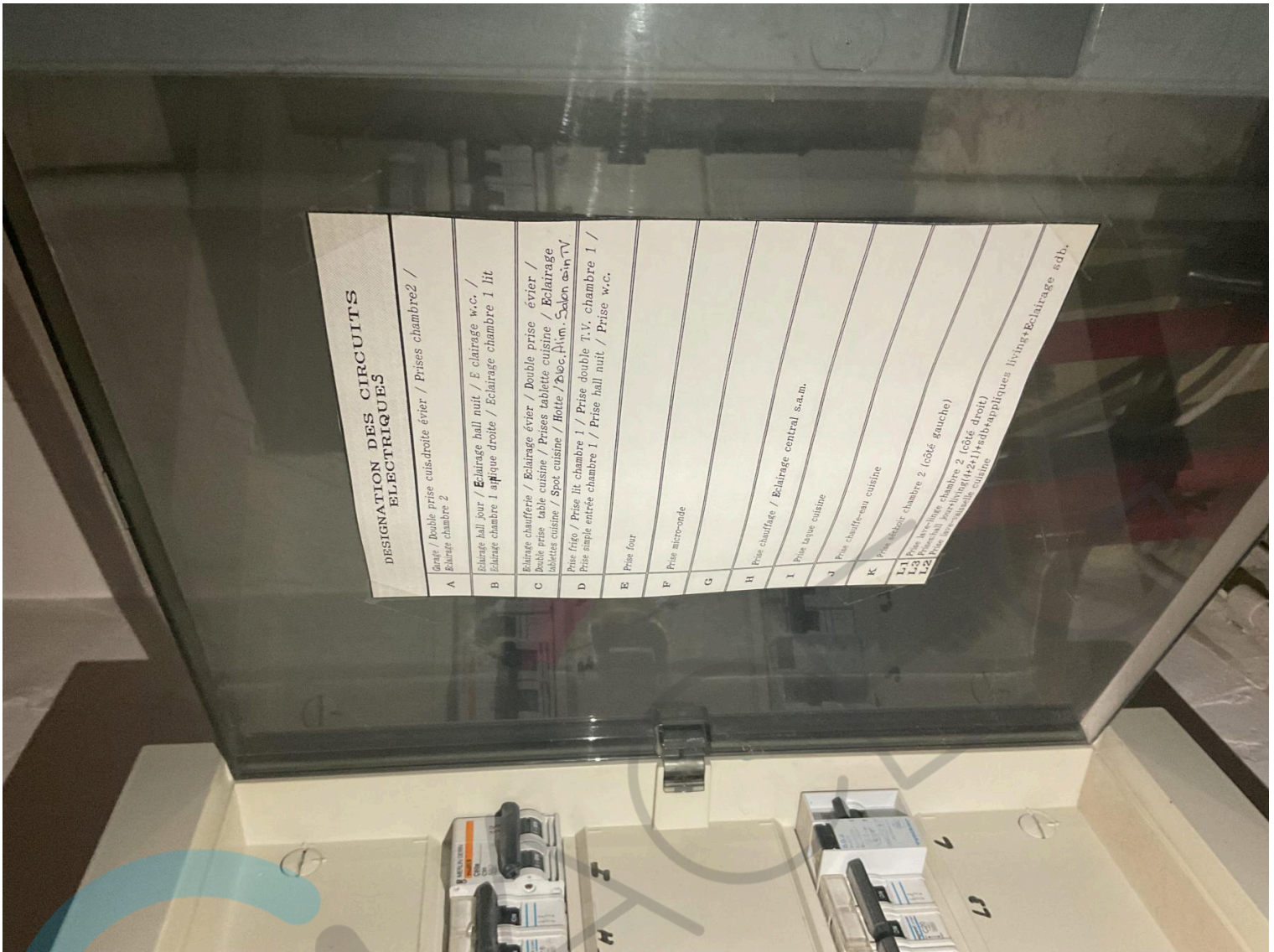

DESIGNATION DES CIRCUITS ELECTRIQUES

A	Prise / Double prise cuis-droite évier / Prises chambre2 / Eclairage chambre 2
B	Eclairage hall jour / Eclairage hall nuit / E éclairage w.c. / Eclairage chambre 1 électrique droite / Eclairage chambre 1 lit
C	Eclairage chauffero / Eclairage évier / Double prise évier / Double prise table cuisine / Prises tablette cuisine / Eclairage tablette cuisine / Spot cuisine / Boite / Dec. Hlm. Salon évier TV
D	Prise frigo / Prise lit chambre 1 / Prise double T.V. chambre 1 / Prise simple entrée chambre 1 / Prise hall nuit / Prise w.c.
E	Prise four
F	Prise micro-onde
G	
H	Prise chauffage / Eclairage central s.a.m.
I	Prise table cuisine
J	Prise chauffe-eau cuisine
K	Prises
L1	Prises salon chambre 2 (côté gauche)
L2	Prises salon chambre 2 (côté droit) Prises salon chambre 2 (côté gauche) Prises salon chambre 2 (côté droit) Prises salon chambre 2 (côté gauche) Prises salon chambre 2 (côté droit) Prises salon chambre 2 (côté gauche)







