

INSTALLATIONS ÉLECTRIQUES À BASSE TENSION ET À TRÈS BASSE TENSION (Livre 1 – AR 08/09/2019)

Identification des tiers:

Client:			
Propriétaire:			
Installateur:	NC		
N° TVA:	/		

Installateur = personne ou personnes responsable(s) des travaux

Identification de l'installation électrique:

Adresse du contrôle:	Rue d'Houplines 21, 7783 BIZET		
Code EAN installation:	NC		
Tarif compteur(s):	Jour	Cabine HT privée:	Non
Numéro compteur(s):	8794103	GRD:	ORES
Index compteur(s):	127141.7	Type de locaux:	Maison mitoyenne
Type d'installation:	Unité d'habitation		

Nature du contrôle:

Conformément aux prescriptions du Livre 1 – Installations à basse tension et à très basse tension – Procédure interne QPRO/ELE/001			
Type de contrôle:	Visite de contrôle libre ancienne installation électrique (8.4.3)		
Date de réalisation:	<input checked="" type="checkbox"/> Avant le 01/10/1981	<input checked="" type="checkbox"/> Après le 01/10/1981 et avant le 01/06/2020	<input type="checkbox"/> Après le 01/06/2020
Notes:	Voir rubrique "CONSTATATIONS - Remarques"		
Dérogations (Partie 8):	Appliquées		
Réinspection au rapport:	/		

Données générales de l'installation électrique:

Tension nominale :	2 x 230V	Intensité nominale max.:	Indéterminable	Valeur nominale branchement:	40 A
Câble d'alimentation:	2x10 mm ²	Type:	VOBst	Type de système de mise à la terre:	TT
Electrode de terre:	Indéterminable		Section électrode de terre:	/	
			Section conducteur de terre:	/	
Nombre de tableaux:	2	Nombre de circuits:	15 + 5	Nombre de circuits de réserve:	3 + 0
Installation de production décentralisée:	Non présente		Puissance AC (maximale):	/ kVA	
<input type="checkbox"/> Installation PV <input type="checkbox"/> Stockage de batterie <input type="checkbox"/> Central à hydrogène <input type="checkbox"/> Cogénération <input type="checkbox"/> Eolienne					

Description générale des dispositifs à courant différentiel:

Voir tableau p. 2

Schémas et plans de l'installation:

Schéma(s) unifilaire(s) ou de circuits:	Version/n° /	Date: /	<input type="checkbox"/> En ordre	<input checked="" type="checkbox"/> Non présent
Plan(s) de position:	Version/n° /	Date: /	<input type="checkbox"/> En ordre	<input checked="" type="checkbox"/> Non présent
Document(s) des installations de sécurité:	Version/n° /	Date: /	<input checked="" type="checkbox"/> Non applicable	<input type="checkbox"/> Non présent
Document(s) des installations critiques:	Version/n° /	Date: /	<input checked="" type="checkbox"/> Non applicable	<input type="checkbox"/> Non présent

Mesures, contrôles et essais:

Résistance de dispersion de la prise de terre:	/ Ω	Méthode de mesure:	Non effectuée
Niveau d'isolement général:	55,9 MΩ	Tension de mesure:	500 V
Test dispositif(s) à courant différentiel-résiduel:	Bouton test: OK	Boucle de défaut:	Non testé
Continuité des conducteurs de protection:	Général: Pas OK	Liaison équipotentielle:	Pas OK
Protection contre les contacts indirects:	Pas OK	Protection contre les contacts directs:	Pas OK
Etat du matériel (à pose) fixe:	Pas OK	Etat du matériel mobile:	Pas OK



Description générale des dispositifs à courant différentiel

Compteur	Emplacement	Type	In	DIn	#P	Type	Circuits
Jour	Général	Diff.	40A	300mA	4P	AC	TGBT
Jour	Subordonné	Diff.	63A	30mA	2P	AC	TGBT
Jour	Subordonné	Diff.	63A	30mA	2P	AC	TGBT
Jour	Subordonné	Diff.	40A	30mA	2P	AC	TGBT
Jour	Subordonné	Diff.	40A	30mA	2P	AC	TD ETAGE

Description des circuits

TGBT : DISJ AUTO 1P 4x15A / 2x20A / DISJ AUTO 2P 2x10A / 6x16A / 3x20A / 1x32A
TD ETAGE : DISJ AUTO 2P 2x10A / 1x16A / 2x20A

CONSTATATIONS: Infractions

Infractions générales:

0.01. - L'ensemble de l'installation électrique n'est pas conforme aux exigences du Livre 1. Une révision complète de l'installation est requise. Une fois les travaux de modification sont terminés, un nouveau contrôle est requis.

Infractions schémas et plans:

- 1.01. - Le schéma unifilaire de l'installation électrique n'est pas présent au moment du contrôle. (Livre 1, Sous-section 3.1.2.1. (a))
1.02. - Le plan de position de l'installation électrique n'est pas présent au moment du contrôle. (Livre 1, Sous-section 3.1.2.1. (a))

Infractions installation de mise à la terre:

- 3.05. - Le conducteur de terre n'est pas installé selon les règles de l'art. (Livre 1, Sous-section 5.4.2.2.)
- Le conducteur de terre doit être effectué avec une section minimale de 16mm² en cuivre (si munis d'un revêtement le protégeant contre la corrosion), 25mm² en cuivre (dans les autres cas) ou 50mm² (en aluminium ou en acier). (Livre 1, Sous-section 5.4.2.2.)
- 3.06A. - Une ou plusieurs liaisons équipotentielles principales sont absentes. (Livre 1, Sous-section 4.2.3.2.)
- La liaison équipotentielle des canalisations principales métalliques de gaz (gaz naturel ou gaz en bouteille) au bâtiment n'est pas présente. (Livre 1, Sous-section 4.2.3.2.)
 - La liaison équipotentielle des canalisations principales métalliques d'eau au bâtiment n'est pas présente. (Livre 1, Sous-section 4.2.3.2.)
 - La liaison équipotentielle des colonnes principales métalliques du chauffage central n'est pas présente. (Livre 1, Sous-section 4.2.3.2.)
- 3.11. - Les socles de prise de courant comportant un contact de terre doivent également être reliés à l'installation de terre générale via le conducteur de protection. (Livre 1, Sous-section 5.3.5.2. (b))
- Explication: Prises hautes séjour / prises 1^{er} étage / prises sous-sol

Infractions tableaux de répartition et de manoeuvre:

- 4.02A. - Les tableaux de répartition et de manoeuvre dans des lieux domestiques doivent être munis d'une paroi arrière, qui ne peut pas être enlevée pendant toute la durée de vie dudit matériel. (Livre 1, Sous-section 5.3.5.1. (a))
- 4.02B. - Les tableaux de répartition et de manoeuvre dans des lieux domestiques doivent être munis d'une porte (Livre 1, Sous-section 5.3.5.1. (a))
- 4.05. - Le tableau de répartition et de manoeuvre doit être remplacé; le degré de protection contre les chocs électriques par contact direct est insuffisant. (Livre 1, Sous-section 4.2.2.3./5.3.5.1. (a))
- 4.13. - L'introduction des conducteurs et câbles électriques dans le tableau de répartition et de manoeuvre doit être effectuée selon les règles de l'art. (Livre 1, Sous-section 5.2.9.3./5.2.9.5.)

Infractions dispositif de protection à courant différentiel-résiduel:

- 5.01. - Au moins un dispositif de protection à courant différentiel-résiduel plombable dont le courant de fonctionnement est au maximum 300mA, doit être placé à l'origine de l'installation électrique. (Livre 1, Sous-section 4.2.4.3. (b))
- Le dispositif de protection à courant différentiel-résiduel à l'origine de l'installation n'est pas plombable. (Livre 1, Sous-section 4.2.4.3. (b))
 - Le dispositif de protection à courant différentiel-résiduel n'est pas placé à l'origine de l'installation. (Livre 1, Sous-section 4.2.4.3. (b))
- Explication: Le différentiel principal ne coupe pas toute l'installation électrique.
- 5.04A. - Les dispositifs de protection à courant différentiel-résiduel doivent être au moins du type A. (Livre 1, Sous-section 5.3.5.3. (a))
- Un dispositif de protection à courant différentiel-résiduel de type AC n'est plus autorisé. (installations domestiques existantes datant d'avant 01/01/1987) (Livre 1, Section 8.2.1. (2))
- 5.06. - La liaison électrique entre le dispositif de protection à courant différentiel-résiduel d'une part et le ou les dispositifs de protection contre les surintensités d'autre part doit être réalisée soit au moyen d'éléments conducteurs rigides soit au moyen de conducteurs souples avec des embouts sertis ou tout autre dispositif assurant un résultat au moins équivalent. (Livre 1, Sous-section 5.3.5.5. (e))
- Explication: Mettre des embouts à sertir sur les fils de pontage souple : Voir coffrets

Infractions protection contre les surintensités:

- 6.01B. - Un dispositif de protection contre les court-circuits est placé à l'origine de tout circuit (sauf si le dispositif de protection placé en amont peut également assurer la protection de ce circuit). (Livre 1, Sous-section 4.4.2.2.)
- 6.02. - L'intensité nominale des coupe-circuits à fusibles ou des disjoncteurs automatiques ne correspond pas à la section des conducteurs placés en aval. (Livre 1, Sous-section 4.4.1.5.)
- 6.07. - Dans les circuits monophasés des installations électriques des lieux domestiques, la protection doit être réalisée sur les deux conducteurs actifs (conducteur phase et neutre) (sauf si à ce niveau existe un dispositif de protection à courant différentiel-résiduel). (Livre 1, Sous-section 4.4.4.2.)
- Explication: Remplacer les disjoncteurs français de marque HAGER et PROTEC, ceux-ci ne protègent pas les 2 phases
- 6.09B. - Le lave-linge, le lave-vaisselle et le sèche-linge doivent être alimentés séparément par un circuit exclusivement dédié. (Livre 1, Sous-section 5.2.1.2.)



6.09C. - La cuisinière électrique, la taque de cuisson électrique et le four électrique doivent être alimentés séparément par un circuit exclusivement dédié (section en fonction de la puissance). (Livre 1, Sous-section 5.2.1.2.)

Infractions installation électrique:

7.01A. - L'installation électrique doit être réalisée avec du matériel électrique adapté au marché belge (des matériaux français, allemands ou néerlandais ne sont pas toujours autorisés). (Livre 1, Sous-section 1.4.1.1./1.4.1.3.)

Explication: Câbles français utilisés : Interdit en Belgique

7.02. - Les règles de l'art doivent être appliquées généralement. (Livre 1, Sous-section 1.4.1.2)

Explication OBLIGATOIRE: - Circuits chargés : A revoir
- Les câbles non Cca ne peuvent être placés en botte

7.04. - Les interrupteurs, socles de prises de courant ou boîtes de dérivation doivent être réarrangés et/ou refixés selon les règles de l'art. (Livre 1, Sous-section 1.4.1.3.)

Infractions canalisations et code de couleur:

8.02. - Les canalisations électriques doivent être disposées de façon à ménager entre les surfaces extérieures des canalisations une distance telle que toute intervention sur une canalisation ne risque pas d'endommager les autres. (Livre 1, Section 5.2.8.)

8.04. - Les canalisations électriques doivent être introduites correctement dans les matériaux électriques (socles de prises de courant, interrupteurs, éclairage,...), afin d'assurer une protection continue (équivalent à la classe II). (Livre 1, Sous-section 5.2.9.5.)

Explication: Sous-sol

8.05. - La fixation des canalisations électriques en mode apparent et en pose sous conduits doit être effectuée selon les règles de l'art. (Livre 1, Sous-section 5.2.9.3./5.2.9.5.)

CONSTATATIONS: Remarques

- A - Les schémas de l'installation électrique doivent être conservés obligatoirement dans le dossier de l'installation électrique. Il est également fortement recommandé de garder une copie des schémas à proximité du tableau de répartition principal.
- A - Tous les dispositifs de protection à courant différentiel-résiduel dans l'installation électrique doivent être testés périodiquement (p.ex. mensuel) à l'aide du bouton test (cfr. prescriptions du fabricant).
- A - Ce contrôle ne comprend que les parties visibles de l'installation.
- A - Le contrôle effectué est un contrôle instantané basé sur le moment de passage. Ce rapport est uniquement le reflet de l'installation électrique au moment du contrôle.
- A2 - L'éclairage n'est pas encore installé définitivement.
- B - Il n'est pas exclu que des infractions supplémentaires soient identifiées lors de la présentation des schémas.
- B - L'unité est meublée au moment du contrôle.
- D5 - La résistance de dispersion de la prise de terre ne peut pas être mesurée. Celle-ci doit de préférence être inférieure à 30 Ohms.
- Remarques supplémentaires:
Contrôle effectué pour une vente.



CONCLUSION:

L'installation électrique est pas conforme aux prescriptions du livre 1er de l'arrêté royal du 8 septembre 2019.

Le prochain contrôle est à effectuer au plus tard avant: **02/05/2025**

par le même organisme

par un organisme au choix

- Les schémas unifilaires et les plans de position de l'installation ont été datés et signés.
- Les bornes d'entrée du (ou des) dispositif(s) à courant différentiel à l'origine de l'installation ont été scellées.
 - lors d'une visite précédente
 - lors de la visite actuelle
- Aucune installation ou partie de l'installation électrique pour laquelle des infractions sont constatées ne peut être mise en usage. Un nouveau contrôle de conformité avant la mise en usage doit être réalisé, dès que l'installation électrique a été mise en ordre.
- Les travaux nécessaires pour faire disparaître les infractions constatées pendant la visite de contrôle, doivent être exécutées sans retard et toutes mesures adéquates doivent être prises pour qu'en cas de maintien en service de l'installation, les infractions ne constituent pas un danger pour les personnes ou les biens.
- Dans le cas où, lors de la nouvelle visite de contrôle des infractions subsistent ou au cas il n'est pas donné suite à la remise en ordre de l'installation électrique, le Service Public Fédéral ayant l'Energie dans ses attributions en est informée par l'organisme agréé dès le délai d'un an expiré.
- L'acheteur est tenu de communiquer à l'organisme de contrôle qui a réalisé la visite de contrôle son identité et la date de l'acte de vente.

Au nom du dirigeant technique, l'agent-visiteur:

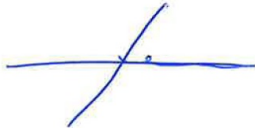

ACA asbl - Organisme de Contrôle Agréé
Meensesteenweg 338 - 8800 Roeselare
TVA BE 0811.407.869
Tel. 065/33.49.79 - Fax 065/33.66.29
info@acavzw.be - www.acavzw.be

Les prescriptions réglementaires:

Ce rapport doit être conservé dans le dossier de l'installation électrique. Ce dossier est tenu à disposition de toute personne qui peut le consulter. Une copie de ce dossier est mise à disposition à tout éventuel locataire. Le vendeur est tenu de transmettre le dossier de l'installation à l'acheteur lors du transfert de propriété.

Toute modification de l'installation électrique doit être effectuée conformément aux prescriptions du Livre 1 de l'arrêté royal du 8 septembre 2019 et doit être renseignée dans le dossier. Toute modification ou extension importante doit faire l'objet d'un contrôle de conformité avant la mise en usage. Ce contrôle est réalisé par un organisme agréé.

Le fonctionnaire préposé à la surveillance du Service Public Fédéral ayant l'Energie dans ses attributions doit être avisé immédiatement de tout accident survenu aux personnes et du, directement ou indirectement, à la présence d'installations électriques.

Les devoirs du propriétaire, gestionnaire ou exploitant des installations électriques peuvent être consultés sur le site d'ACA asbl (www.acavzw.be).

Une copie de ce rapport est tenue pendant une période de 5 ans par l'organisme agréé. Ce rapport est tenu à la disposition de toute personne autorisée légalement à le consulter.

Pour de plus amples informations sur les prescriptions réglementaires ou plaintes, la Direction Générale de l'Energie du Service Public Fédéral Economie, PME, Classes moyennes et Energie (<https://www.economie.fgov.be>) est l'autorité compétente des organismes agréés.

Plan d'action en cas d'installation électrique non conforme:

Lisez – comme propriétaire ou acheteur – complètement et attentivement le rapport.

Laissez modifier l'installation électrique en fonction des infractions constatées.

(en cas de visite de contrôle d'une ancienne installation d'une unité d'habitation lors de vente, c'est à la charge de l'acheteur)

Laissez effectuer une réinspection par un organisme agréé.



ANNEXE - INSTALLATIONS ÉLECTRIQUES À BASSE TENSION ET À TRÈS BASSE TENSION

Données générales

Adresse du contrôle: Rue d'Houplines 21, 7783 BIZET
Propriétaire: BOUVIER - HANNON François - Sophie

Plan de position simplifié ou photo/schéma de l'installation (électrique):



Signature agent-visiteur:



ANNEXE - INSTALLATIONS ÉLECTRIQUES À BASSE TENSION ET À TRÈS BASSE TENSION

Données générales

Adresse du contrôle: Rue d'Houplines 21, 7783 BIZET
Propriétaire: BOUVIER - HANNON François - Sophie

Plan de position simplifié ou photo/schéma de l'installation (électrique):

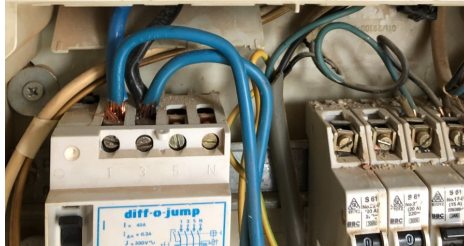
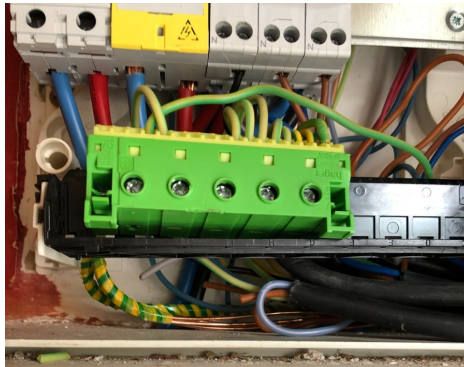

Signature agent-visiteur:



ANNEXE - INSTALLATIONS ÉLECTRIQUES À BASSE TENSION ET À TRÈS BASSE TENSION

Données générales

Adresse du contrôle: Rue d'Houplines 21, 7783 BIZET
 Propriétaire: BOUVIER - HANNON François - Sophie

Plan de position simplifié ou photo/schéma de l'installation (électrique):

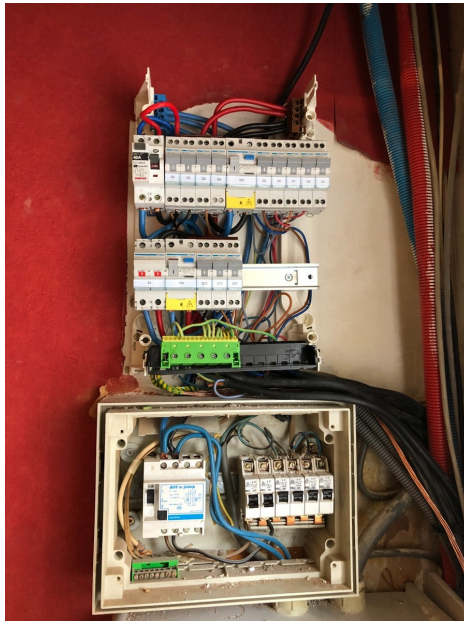

Signature agent-visiteur:

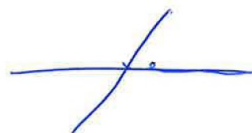



ANNEXE - INSTALLATIONS ÉLECTRIQUES À BASSE TENSION ET À TRÈS BASSE TENSION

Données générales

Adresse du contrôle: Rue d'Houplines 21, 7783 BIZET
Propriétaire: BOUVIER - HANNON François - Sophie

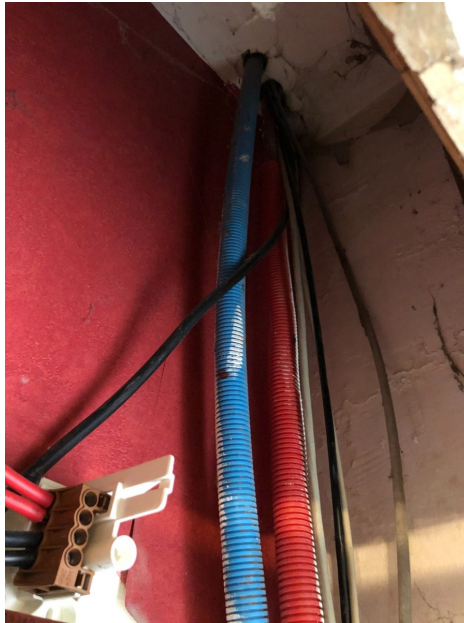
Plan de position simplifié ou photo/schéma de l'installation (électrique):



Signature agent-visiteur:

