



Rapport

RAPPORT N°

GEM/15/61534578/00/FR/000

Original



Votre numéro de client : 100258335

Numéro de contrat : 2211251/165000



040 - INSP

Rapport de contrôle d'installations électriques à basse tension et à très basse tension

Rue Albert 1er 40, 6760 Virton



Effectué le :

29/07/2025 11:34 - 12:35



Effectué par : MAXIME JAMAGNE (6669)

Non Conforme

IDENTIFICATION DES TIERS

Propriétaire

Adresse -

Demandeur du contrôle

Nom, Prénom

Adresse

IDENTIFICATION DE L'INSTALLATION ÉLECTRIQUE

ID Vincotte	100 382 214
Adresse	Rue Albert 1er 40, 6760 Virton
Code EAN	Non communiqué
N° Compteur	1SAG3100695566
Index 1.8.1 consommation jour	940
Index 1.8.2 consommation nuit	1092
Installation contrôlée	- Unité d'habitation
Type d'installation	Installation domestique

VINCOTTE asbl

Organisme de contrôle agréé - Service Externe pour les Contrôles Techniques sur le lieu de travail
Siège social : Jan Olieslagerslaan 35 1800 Vilvoorde Belgique tel: +32 81 432 773 buildingreportingsouth@vincotte.be
TVA BE 0402.726.875 RPM Bruxelles BNP Paribas Fortis : BE25 2100 4144 1482 BIC : GEBABEBB

Date d'émission : 29/07/2025

1 / 7

DONNÉES DU CONTRÔLE

Base de l'examen	- RGIE - Livre 1 de l'arrêté royal du 08/09/2019 établissant le Livre 1 sur les installations électriques à basse tension et à très basse tension, le Livre 2 sur les installations électriques à haute tension et le Livre 3 sur les installations pour le transport et la distribution de l'énergie électrique (M.B. 28/10/2019)
Type de contrôle suivant	- 6.5. Visite de contrôle
Date de réalisation de l'installation	- A partir du 01/10/1981 & avant le 01/06/2020

DONNÉES DE L'INSTALLATION ÉLECTRIQUE

Alimentation	Via compteurs GRD
Protection de branchement	- Valeur nominale de la protection placée
Valeur nominale de la protection placée (A)	16
Type d'interrupteur-sectionneur général	- Interrupteur-sectionneur différentiel
Section canalisation d'alimentation du tableau (mm ²)	16
Canalisation d'alimentation - Type	EXVB
Tension (V)	- 3N400V AC

DESCRIPTION DE L'INSTALLATION ÉLECTRIQUE

Tableau BT : TGBT

Nombre de circuits	9
--------------------	---



(Tableau électrique)

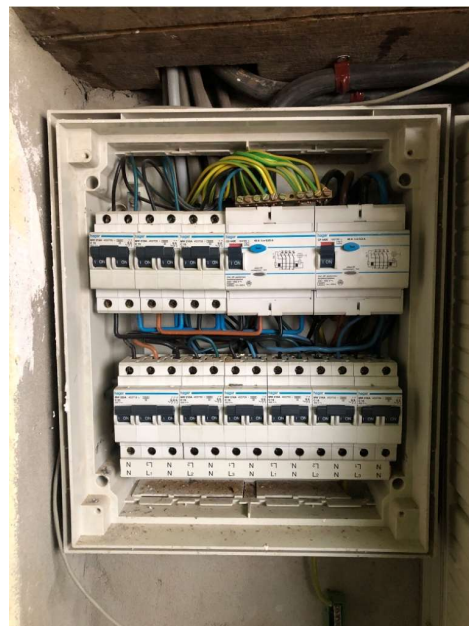

(Tableau électrique - intérieur)

RÉSULTATS DU CONTRÔLE

Contrôles effectués

Exécution de l'installation électrique conformément aux schémas unifilaires et aux plans de position	Pas en ordre
Test des dispositifs à courant différentiel (test bouton)	OK
Test des dispositifs à courant différentiel (test boucle de défaut)	OK
Contrôle visuel du matériel fixe ou installé à poste fixe pouvant présenter des dangers pour les personnes et des biens	OK (contrôle visuel)
Contrôle visuel du matériel mobile pouvant présenter des dangers pour les personnes et des biens	Pas d'application / vérification pas possible
Mesures de protection CD	OK
Mesures de protection CI	OK
Continuité des conducteurs de protection et des liaisons équipotentielles (principale et supplémentaire)	Pas en ordre
Adéquation entre les dispositifs de protection contre les surintensités installés et les sections de	OK

Les photos éventuelles illustrant par exemple les infractions, observations/remarques, notes, ... sont données à titre d'exemples et ne sont pas limitatives.

Le contrôle n'a porté que sur les parties visibles et accessibles de l'installation.

Mesures et essais

Type de prise de terre	Conducteurs enfoncés verticalement / Barres / piquets
Resistance de terre BT - Re (Ohm)	7.63
Valeur d'isolement général (Mohms)	10

Infractions constatées

Installation

Liaisons équipotentielles

- Réaliser les liaisons équipotentielles principales par des conducteurs isolés vert/jaune de section minimum 6 mm² (L1: 5.1.6.2.; 5.4.4.1.; L3: 5.1.6.2.; 5.4.4.1.).
- Réaliser les liaisons équipotentielles principales et leurs connexions (L1: 4.2.3.2.; 4.2.3.4.; 5.4.4.1.; L3: 4.2.3.2.; 4.2.3.4.; 5.4.4.1.).
- Réaliser la (les) liaison(s) équipotentielle(s) supplémentaire(s) dans la salle de bains / douche(s) (L1: 7.1.4.4.).

Mise à la terre

- Prise(s) : le contact de terre est à relier à la terre de l'installation (L1: 5.3.5.2.).



Schémas, plans et documents

- Adapter le(s) schéma(s) unifilaire(s) de l'installation domestique, le(s) schéma(s) de circuits de l'installation non-domestique (Livre 1), le plan schématique (Livre 3), à la réalité (L1: 3.1.2.; 9.1.1.; 9.1.2.; L3: 3.1.2.; 9.1.1.). Circuit Salle de bain et grenier. Mode de pose, types de câbles utilisés, courbes disjoncteurs, intensités et types différentiels...
- Adapter le(s) plan(s) de position à la réalité (L1: 3.1.2.; 9.1.1., 9.1.2.). Salle de bain et grenier.

Remarques

- Néant

CONCLUSION DU CONTRÔLE

L'installation dont il est question dans le présent rapport n'est pas conforme aux prescriptions définies dans la rubrique "données du contrôle".

Un nouveau contrôle est à exécuter pour constater la disparition des infractions par le même organisme au plus tard avant : 29/7/2026

Les bornes d'entrée du ou des dispositif(s) à courant différentiel à l'origine de l'installation n'ont pas été scellées.



Ir F. Dewint
Directeur Général

RAPPEL SUR LES PRESCRIPTIONS RÉGLEMENTAIRES

Le Service public fédéral ayant l'Energie dans ses attributions doit être avisé immédiatement de tout accident survenu aux personnes et dû, directement ou indirectement, à la présence d'installations électriques.

Les travaux nécessaires pour faire disparaître les infractions constatées au moment de la visite de contrôle doivent être exécutés sans retard et toutes mesures adéquates doivent être prises pour qu'en cas de maintien en service des installations, les infractions ne constituent pas un danger pour les personnes et les biens.

Dans le cas où des infractions subsistent lors de la nouvelle visite de contrôle, à réaliser au terme du délai de un an, l'organisme agréé se doit d'envoyer une copie du rapport de visite de contrôle à la Direction générale de l'Energie préposée à la haute surveillance des installations électriques domestiques.

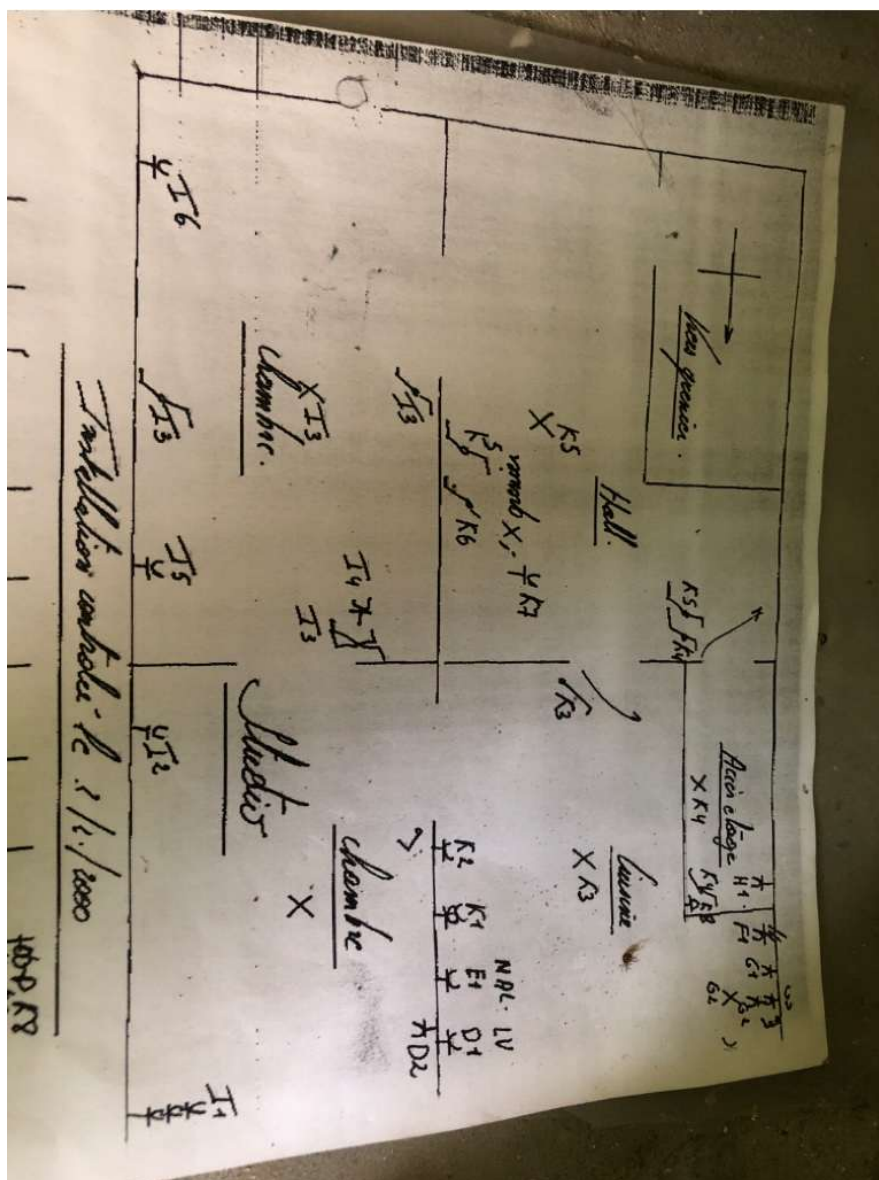

(Plans de position)