



# Rapport

RAPPORT N°

GEM/15/61514530/00/FR/000

Original



Votre numéro de client : 100258335

Numéro de contrat : 2211251/159000



040 - INSP

## Rapport de contrôle d'installations électriques à basse tension et à très basse tension

Rue de la Station 32b, 6820 Florenville



Effectué le :

17/06/2025 11:38 - 12:17



Effectué par : DAVID POSTAL (4546)

**Non Conforme**

### IDENTIFICATION DES TIERS

#### Propriétaire

Nom, Prénom

Adresse

#### Demandeur du contrôle

Nom, Prénom

HOME SWEET GAUME SRL

Adresse

Rue Docteur Albert Hustin 32, 6760 Virton

### IDENTIFICATION DE L'INSTALLATION ÉLECTRIQUE

ID Vincotte

100 374 890

Adresse

Rue de la Station 32b, 6820 Florenville

Code EAN

Non communiqué

Nom gestionnaire de réseau

Ores

N° Compteur

37891068

Compteur index jour

7136

Installation contrôlée

- Unité d'habitation

Type d'installation

Installation domestique

VINÇOTTE asbl

Organisme de contrôle agréé - Service Externe pour les Contrôles Techniques sur le lieu de travail  
Siège social : Jan Olieslagerslaan 35 1800 Vilvoorde Belgique tel: +32 81 432 773 buildingreportingsouth@vincotte.be  
TVA BE 0402.726.875 RPM Bruxelles BNP Paribas Fortis : BE25 2100 4144 1482 BIC : GEBABEBB

Date d'émission : 17/06/2025

1 / 8

## DONNÉES DU CONTRÔLE

Base de l'examen	- RGIE - Livre 1 de l'arrêté royal du 08/09/2019 établissant le Livre 1 sur les installations électriques à basse tension et à très basse tension, le Livre 2 sur les installations électriques à haute tension et le Livre 3 sur les installations pour le transport et la distribution de l'énergie électrique (M.B. 28/10/2019)
Type de contrôle suivant	- 8.4.2. Visite de contrôle d'une ancienne installation électrique lors de la vente
Date de réalisation de l'installation	- Avant 01/10/1981
Dérogations appliquées	- Partie 8

## DONNÉES DE L'INSTALLATION ÉLECTRIQUE

Alimentation	Via compteurs GRD
Protection de branchement	- Valeur nominale de la protection placée
Valeur nominale de la protection placée (A)	25
Type d'interrupteur-sectionneur général	- Disjoncteur
Section canalisation d'alimentation du tableau (mm <sup>2</sup> )	6
Canalisation d'alimentation - Type	VVB
Tension (V)	- 3N400V AC

## DESCRIPTION DE L'INSTALLATION ÉLECTRIQUE

### Tableau BT : TD HALL

Emplacement	Hall entrée
Nombre de circuits	6



( Tableau électrique )



( Tableau électrique - intérieur )

## RÉSULTATS DU CONTRÔLE

### Contrôles effectués

Exécution de l'installation électrique conformément aux schémas unifilaires et aux plans de position	Pas d'application / vérification pas possible
Test des dispositifs à courant différentiel (test bouton)	Pas d'application / vérification pas possible
Test des dispositifs à courant différentiel (test boucle de défaut)	Pas d'application / vérification pas possible
Contrôle visuel du matériel fixe ou installé à poste fixe pouvant présenter des dangers pour les personnes et des biens	Pas en ordre
Contrôle visuel du matériel mobile pouvant présenter des dangers pour les personnes et des biens	Pas d'application / vérification pas possible
Mesures de protection CD	Pas en ordre
Mesures de protection CI	Pas en ordre
Continuité des conducteurs de protection et des liaisons équipotentielles (principale et supplémentaire)	Pas en ordre
Adéquation entre les dispositifs de protection contre les surintensités installés et les sections de	Niet in orde

Les photos éventuelles illustrant par exemple les infractions, observations/remarques, notes, ... sont données à titre d'exemples et ne sont pas limitatives.

Le contrôle n'a porté que sur les parties visibles et accessibles de l'installation.

### Mesures et essais

Mesure résistance de dispersion	Niet van toepassing
Valeur d'isolement général (Mohms)	11

### Infractions constatées

#### Installation

#### Canalisations

- Réaliser le(s) circuit(s) prise(s) en canalisation de section min. 2,5 mm<sup>2</sup> (L1: 5.2.1.2.; L3: 5.2.1.1.).
- Réaliser les connexions dans des coffrets, tableaux, boîtes de jonction ou de dérivation, aux bornes des interrupteurs, des prises de courant ou dans les pavillons de luminaires (L1: 5.2.6.1.; L3: 5.2.6.1.). Exemple: salle de bain applique
- Lorsque le conducteur bleu est distribué, il y a lieu de le réserver exclusivement au neutre s'il existe dans le circuit concerné (L1: 5.1.6.2.; L3: 5.1.6.2.). Dans tableau
- Protéger mécaniquement le(s) câble(s) non armé(s) aux endroits exposés aux dégradations,

coups, chocs (traversée des murs, plafonds, etc.) (L1: 5.2.1.5.; 5.2.9.5; L3: 5.2.1.1.; 5.2.10.4.; 7.1.6.9.).  
Câble VGVB encastré

- Prévoir un circuit exclusivement dédié pour chacun des appareils suivant: le lave-linge / le lave-vaisselle / le sèche-linge / la cuisinière électrique / la taque de cuisson électrique / le four électrique / chaque appareil (mobile) à poste fixe  $P_{nom} > 2600$  W. Les appareils d'un chauffage électrique à poste fixe sont alimentés par un ou plusieurs circuits exclusivement dédiés. La section des canalisations électriques, qui sont destinées à alimenter ces appareils ou machines électriques, est choisie en fonction de la puissance de ces appareils ou machines électriques (L1: 5.2.1.2.). Pour informations
- Réaliser le(s) circuit(s) mixte(s) éclairage et prise(s) en canalisations de section minimale de  $2,5 \text{ mm}^2$  (L1: 5.2.1.2.; L3: 5.2.1.1.).

#### Constatation supplémentaire dans le cadre de ce contrôle

- Interrupteur et prise à placer à plus d'un mètre de la douche.

#### Contacts Indirects

- Prévoir un interrupteur différentiel général d'une intensité nominale ( $I_n$ ) de 40A minimum et de sensibilité de 300 mA maximum (L1: 4.2.4.3.; 5.3.5.1.; 5.3.5.3.).
- Prévoir un interrupteur différentiel distinct d'une sensibilité de 30mA pour lessiveuse, lave-vaisselle et/ou sèche-linge et appareils assimilés dans les installations domestiques (L1: 4.2.4.3.). + protéger les prises sans terre par différentiel 30mA
- Prévoir au moins un interrupteur différentiel général, muni d'un dispositif de plombage, à l'origine de l'installation domestique (L1: 4.2.4.3.).
- Prévoir un interrupteur différentiel distinct d'une sensibilité de 30mA pour la (les) salle(s) de bain (L1: 4.2.4.3.).
- Le dispositif de protection à courant différentiel-résiduel placé en tête d'une installation domestique doit être au moins du type A (L1: 5.3.5.3.).

#### Mise à la terre

- Réaliser une prise de terre conforme aux prescriptions (L1: 4.2.3.; 5.4.2.; 5.4.3.; L2: 4.2.5.2.; 5.4.2.; L3: 4.2.3.; 4.2.5.2.; 5.4.2. ; 5.4.3.).
- Assurer la continuité de la mise à la terre du (des) conducteur(s) de protection (L1: 5.4.3.5.; L3: 5.4.3.5.).
- Raccorder le récepteur avec enveloppe conductrice ne comportant qu'une isolation principale (classe I) au réseau de terre par un conducteur PE (L1: 2.4.3.; 5.4.3.6.; L3: 2.4.3; 5.4.3.6.).
- Pour les installations domestiques, la résistance de dispersion de la prise de terre doit être de maximum 30 ohms, ou être inférieure à 100 ohms moyennant le placement de dispositifs de protection à courant différentiel-résiduel complémentaires suivant la sous-section 4.2.4.3. La résistance de dispersion d'une prise de terre commune à plusieurs installations domestiques doit être inférieure à 30 ohms (L1: 4.2.3.2., 4.2.4.3., 5.4.2.1.).
- Prévoir un dispositif de coupure (barrette de sectionnement), afin de permettre la mesure de la résistance de dispersion de la prise de terre (L1: 2.5.; 5.4.3.5.; L2: 2.5.; 5.4.2.2.; L3: 2.5.; 5.4.3.5.).

#### Récepteurs

- Fixer les appareils sans fond sur plaques de montage ou rosaces appropriées (interrupteurs, prises, appareils d'éclairage,...) (L1: 4.3.3.5.; 5.3.4.2.; 5.3.5.2.; L3: 4.3.3.5.; 5.3.4.2.; 5.3.5.2.).  
Exemple: interrupteur cave
- Prévoir des prises de courant conformes à la NBN C61-112 avec contact de terre et sécurité

enfants (L1: 5.3.5.2.). Prévoir des prises avec sécurité enfants.

- Adapter le degré de protection (IP) du matériel électrique placé dans la/les salle(s) de bains au volume dans lequel il est installé (L1: 5.1.4.; 7.1.3.).

#### Schémas, plans et documents

- Prévoir le(s) schéma(s) unifilaire(s) de l'installation domestique, le(s) schéma(s) de circuits de l'installation non-domestique (Livre 1), le plan schématique (Livre 3) (L1: 3.1.2.; 9.1.1.; 9.1.2.; L3: 3.1.2.; 9.1.1.).
- Prévoir le(s) plan(s) de position de l'installation (L1: 3.1.2.; 9.1.1., 9.1.2.).

#### Tableaux/enveloppes/portes

- Réaliser ou compléter le repérage des circuits/départs et/ou appareillage, bornes de raccordements, etc. (L1: 2.8.1.; 3.1.3.; 5.3.6.1.; 5.3.6.2.; L3: 2.8.1.2.; 3.1.3.; 5.3.6.1.).
- Protéger correctement les pièces nues sous tension et accessibles (L1: 4.2.2.3.; 5.1.4.; L3: 4.2.2.2.; 5.1.4.). Exemple: manque cache sur interrupteur chambre +1, prise sous sol à reconditionner

#### Remarques

- Néant

## CONCLUSION DU CONTRÔLE

**L'installation dont il est question dans le présent rapport n'est pas conforme aux prescriptions définies dans la rubrique "données du contrôle".**

L'acheteur doit laisser réaliser une nouvelle visite de contrôle pour vérifier la remise en ordre de l'installation au terme du **délai de 18 mois** prenant cours le jour de l'acte de vente.

Les bornes d'entrée du ou des dispositif(s) à courant différentiel à l'origine de l'installation ne peuvent pas être scellées.



Ir F. Dewint  
Directeur Général

## RAPPEL SUR LES PRESCRIPTIONS RÉGLEMENTAIRES

Le Service public fédéral ayant l'Energie dans ses attributions doit être avisé immédiatement de tout accident survenu aux personnes et dû, directement ou indirectement, à la présence d'installations électriques.

Les travaux nécessaires pour faire disparaître les infractions constatées au moment de la visite de contrôle doivent être exécutés sans retard et toutes mesures adéquates doivent être prises pour qu'en cas de maintien en service des installations, les infractions ne constituent pas un danger pour les personnes et les biens.

Dans le cas où des infractions subsistent lors de la nouvelle visite de contrôle, à réaliser au terme du délai de un an, l'organisme agréé se doit d'envoyer une copie du rapport de visite de contrôle à la Direction générale de l'Energie préposée à la haute surveillance des installations électriques domestiques.



## Annexes

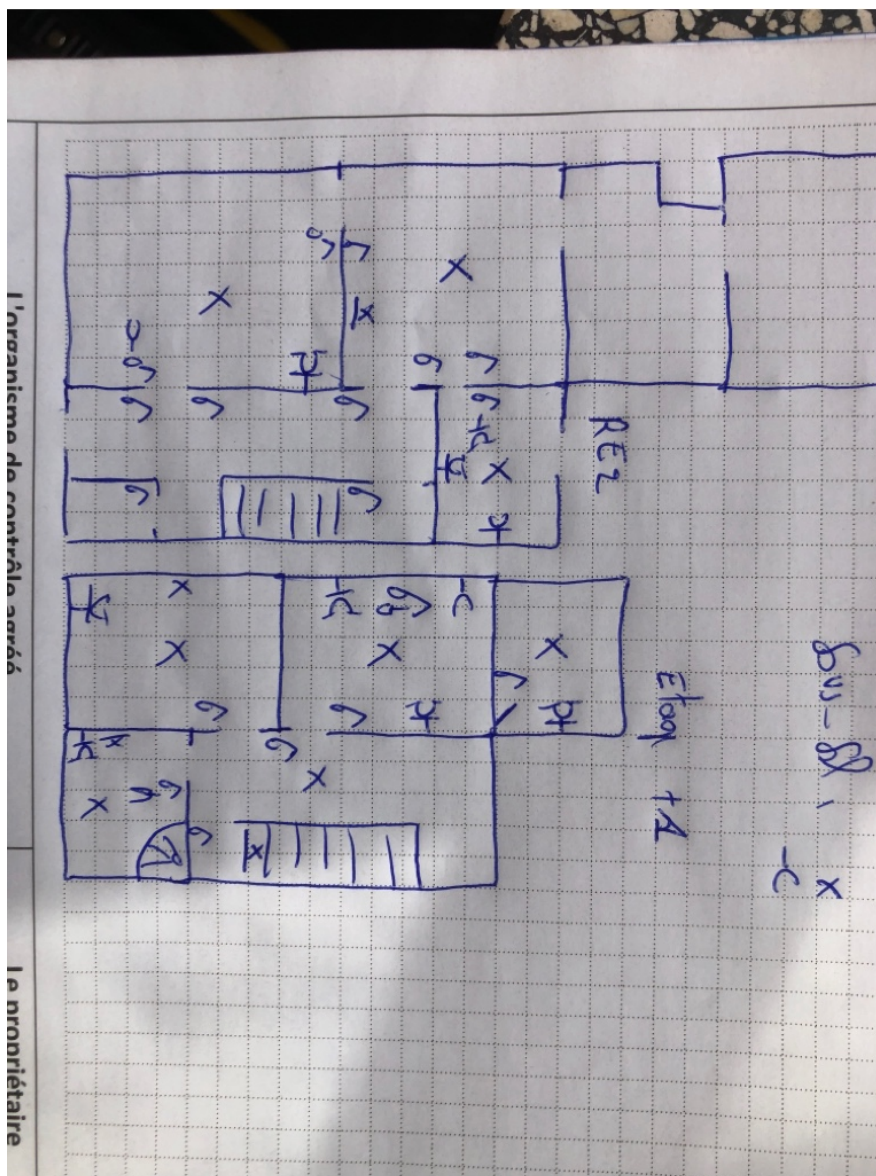

( Croquis sommaire (vente ancienne installation électrique, section 8.4.2.) )

## NOTE D'INFORMATION

**Devoirs du vendeur et de l'acheteur lors de la vente d'une habitation équipée d'une ancienne installation électrique.**

### Dès que le compromis est signé

**Quels sont les devoirs du vendeur / notaire :**

- Le vendeur doit remettre le rapport de la visite de contrôle et ses éventuelles annexes au notaire afin que celui-ci l'ajoute dans le dossier de la vente ;
  - Le notaire doit faire mentionner dans l'acte de vente les points suivants :
    - *La date du rapport de la visite de contrôle;*
    - *Le fait de la remise du rapport de la visite de contrôle à l'acheteur;*
- Si le PV de la visite de contrôle est négatif (installation non-conforme) :**
- *L'obligation pour l'acheteur de communiquer par écrit son identité et la date de l'acte de vente à l'organisme agréé qui a exécuté la visite de contrôle de l'installation électrique.*

### Dès que l'acte de vente est signé

**Quels sont les devoirs de l'acheteur :**

- L'acheteur doit détenir le dossier de l'installation électrique (schémas, rapport(s) de contrôle, ...) en deux exemplaires ;

**Si le rapport de la visite de contrôle est positif (installation conforme) :**

- L'acheteur doit faire réaliser une prochaine visite de contrôle, soit endéans le délai repris sur le rapport de la visite de contrôle (maximum 25 ans après la date de la visite de contrôle), soit en cas de modification ou extension importante de l'installation électrique.

**Si le rapport de la visite de contrôle est négatif (installation non-conforme) :**

- L'acheteur doit informer par écrit l'organisme agréé qui a exécuté la visite de contrôle de l'installation électrique de son identité, de la date de l'acte de vente et du rapport de contrôle concerné ;
- Après cette communication, l'acheteur doit faire réaliser une nouvelle visite de contrôle par un organisme agréé afin de vérifier la disparition des infractions au terme du délai de 18 mois prenant cours le jour de l'acte de vente. L'acheteur peut choisir librement cet organisme agréé.

Pour de plus amples informations:

SPF Economie, P.M.E., Classes moyennes et Energie  
Direction générales de l'Energie – Division infrastructure et contrôles  
Adresse : Avenue du roi Albert II 16 1000 Bruxelles

Services en ligne pour les installations électriques:

<https://economie.fgov.be/fr/themes/energie/sources-denergie/electricite/securite-et-contrôle-des/services-en-ligne-pour-les>

Tél. : 0800 120 33 / E-mail : [gas.elec@economie.fgov.be](mailto:gas.elec@economie.fgov.be)

<https://economie.fgov.be>