

## Rapport de contrôle d'installations électriques à basse et à très basse tension

### S P E C I M E N

REF 106/2024/62962/01:1

DATE DU CONTRÔLE 22/04/2024 AGENT VISITEUR Xavier Lepage  
ADRESSE DU CONTRÔLE du travail 70 - 5060 Sambreville TYPE DE CONTRÔLE Visite de contrôle (6.5.)

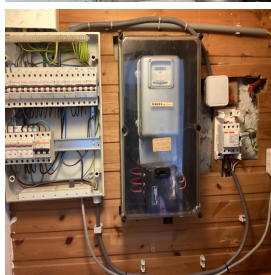

### » DONNÉES GÉNÉRALES

Adresse de l'installation du travail 70 - 5060 Sambreville  
Type de locaux Unité d'habitation (maison)  
Objet du contrôle Demande de permis d'habiter  
Propriétaire [REDACTED]  
Responsable des travaux [REDACTED]  
Dérogations applicables/appliquées Installations électriques domestiques ancien RGIE (8.2.2.)

### » DONNÉES DU RACCORDEMENT

Gestionnaire du réseau de distribution (GRD) ORES ASSETS  
Code EAN non communiqué  
Numéro du compteur 557829  
Index jour/nuit 62447/  
Type de coupure générale Teco  
Câble compteur - tableau VFVB 4 x 10 mm<sup>2</sup>  
Tension nominale de service 3x230V - AC  
Courant nominal de la protection de branchement 30A

### » CONTRÔLE

Conformité schéma(s) unifilaire(s) et plan(s) de position	Pas OK	Nombre de tableaux	2	Nombre de circuits	12
Les fondations datent D'avant le 1/10/1981		Dispositif différentiel de tête		ID 40A - 30mA - type A - test OK	
Type d'électrode de terre Fiquets		Dispositif différentiel supplémentaire			
Résistance de dispersion de la prise de terre (Ω) 32,8		Fixation/Etat/Détérioration matériel		Pas OK	
Conformité des liaisons équipotentielle et des PE OK		Contrôle visuel appareils fixes et/ou mobiles		OK	
Test de continuité Concluant		Protection contre les contacts directs		Pas OK	
Contrôle boucle de défaut Concluant		Résistance générale d'isolement (MΩ)		7,86	
Protection contre les contacts indirects Pas OK		Adéquation DPCDR - prise de terre		OK	
		Adéquation protections surintensité - sections		OK	
Le ou les socles de prise en défaut sont localisés dans la salle de bain - la / les chambre(s)					

### CONCLUSION : NON CONFORME



A la date du 22/04/2024, l'installation électrique de du travail 70 - 5060 Sambreville n'est pas conforme aux prescriptions du Livre 1 de l'arrêté royal du 8 septembre 2019 établissant le Livre 1 sur les installations électriques à basse tension et à très basse tension.  
Le contrôle réalisé par Certinergie a porté sur les parties visibles de l'installation et normalement accessibles.  
Les travaux nécessaires pour faire disparaître les infractions constatées pendant la visite de contrôle, doivent être exécutées sans retard et toutes mesures adéquates doivent être prises pour qu'en cas de maintien en service de l'installation, les infractions ne constituent pas un danger pour les personnes.  
Une nouvelle visite de contrôle est à exécuter pour constater la disparition des infractions par le même organisme au plus tard avant le 22/04/2025.

Signature de l'agent

## Rapport de contrôle d'installations électriques à basse et à très basse tension

**S P E C I M E N**

**REF 106/2024/62962/01:1**

### LISTE DES INFRACTIONS

- Le câble d'alimentation du tableau principal n'est pas conforme. - 4.4.1.5.;4.3.3.;5.2.7.
- La tension d'alimentation n'est pas indiquée clairement de manière apparente sur chaque tableau de répartition et de manœuvre. - 3.1.3.3.a
- DPCDR (différentiel) de tête n'est pas complété par des dispositifs de protection à haute sensibilité - 4.2.4.3.b
- Des canalisations électriques, en pose à l'air libre et/ou en montage apparent, ne sont pas fixées correctement. - 5.2.
- La continuité du PE vers les contacts de terre des socles de prise et/ou vers des appareils de classe 1 à poste fixe et/ou des liaisons équipotentielles (principales, supplémentaires) n'est pas réalisée. - 6.4.6.4.;6.5.7.2.
- L'interdiction de supprimer, d'altérer ou de détruire la protection contre les chocs électriques par contacts directs ou indirects, ou tout système de protection de l'installation électrique, n'est pas respectée. - 9.5.
- Des conducteurs du type VOB ne sont pas placés sous conduit et/ou comme il se doit. - 5.2.9.
- Les schémas unifilaires et/ou plans de position ne sont pas présents. - 3.1.2.;6.4.6.;5.7.;9.1.2.
- Il n'y a pas/plus de porte au tableau. - 5.3.5.1.
- La prise de terre n'est pas conforme. - 4.2.3.2.;5.4.2.1.
- Il faut revoir l'introduction des conducteurs dans le matériel électrique.
- Des masses d'appareils, matériels électriques de classe I ne sont pas reliées au conducteur de protection des canalisations qui les alimentent. Exception faite des masses des appareils fixes d'éclairage de classe I comportant des douilles ne disposant pas d'un degré de protection d'au moins IPXX-B et situés dans un local sec. - 4.2.4.3.a.
- Raccordements et assemblage: les connexions ou dérivations des câbles ne sont pas effectués en conformité avec les règles de l'art, elles doivent être réalisées dans des boîtes de dérivation, des tableaux, aux bornes des interrupteurs ou des prises de courant ou dans les appareils d'éclairage. Les boîtes d'encastrement des prises et interrupteurs doivent être suffisamment larges pour y réaliser facilement les connexions.
- Il n'est pas possible de sceller les bornes amont du dispositif différentiel de tête (appareil non conforme, absence des accessoires de scellée, ...) - 6.4.6.4.

### REMARQUES

- Nous ne pouvons pas exclure qu'au dépôt des schémas il puisse y avoir d'autres infractions.
- L'habitation étant meublée et les plans n'ayant pas été fournis, il se peut que tout n'ait pu être vérifié.
- La section des conducteurs d'alimentation de la cuisinière et apparenté est à vérifier, les plans (ou leur absence) et le repérage insuffisant n'ont pas permis de le faire.
- Lors d'une rénovation de l'installation électrique, les dérogations pourraient ne plus être appliquées.
- Les schémas unifilaires et plans de position doivent renseigner l'adresse de l'installation, les coordonnées du responsable des travaux et du propriétaire. Ces derniers doivent signer et dater ces schémas.
- L'appareillage électrique fixe ou à poste fixe suivant n'est pas présent - machine à laver, sèche-linge
- Il est conseillé de contacter le gestionnaire de réseau afin de mettre conforme aux normes la partie amont à l'installation.

### Rappel sur les prescriptions réglementaires

Le propriétaire, le gestionnaire ou l'exploitant de l'installation électrique est tenu :

- d'en assurer ou d'en faire assurer l'entretien ;
- de prendre toutes mesures adéquates pour que les dispositions du Livre 1 de l'arrêté royal du 8 septembre 2019 établissant le Livre 1 sur les installations électriques à basse tension et à très basse tension soient en tout temps observées ;
- de conserver les documents, en ce compris les rapports de contrôle, de l'installation électrique dans un dossier, de le tenir à disposition de toute personne qui peut le consulter et de mettre à disposition une copie de ce dossier à tout éventuel locataire ;
- de transmettre le dossier de l'installation électrique au nouveau propriétaire, gestionnaire ou exploitant ;
- d'aviser immédiatement le fonctionnaire préposé à la surveillance du Service Public Fédéral ayant l'Energie dans ses attributions de tout accident survenu aux personnes et du, directement ou indirectement, à la présence d'installations électriques ;
- de renseigner dans le dossier de l'installation électrique toute modification ou extension non importante survenue sur l'installation électrique ;
- de laisser réaliser par un organisme agréé un contrôle de conformité avant la mise en usage sur toute modification ou extension importante survenue sur l'installation électrique.
- si des infractions ont été constatées lors de la visite de contrôle, de faire effectuer une nouvelle visite de contrôle par le même organisme agréé afin de vérifier la disparition des infractions au terme du délai de un an. Dans le cas où, lors de cette seconde visite, des infractions subsistent, l'organisme agréé se doit d'envoyer une copie du rapport de visite de contrôle à la Direction générale de l'Energie préposée à la haute surveillance des installations électriques domestiques.