

L'INSTALLATION EST CONFORME

Date(s) du contrôle: 10/11/2025 8:29 8:57 **Date d'émission du rapport:** 10/11/2025
Rapport N°: 0782-251110-01

Identification de l'organisme agréé et de l'agent-visiteur:

Nom: Normec BT

Adresse: Roderveldlaan 2, 2600 Berchem

T: 064 33 64 55 E: hainaut-btv@normecgroup.com Numéro d'entreprise: 0406.486.616

L'agent-visiteur: numéro 0782

Identification des tiers:

Client: AZOUZ ZAYID

Adresse: RUE BOULANGER 15, 6120 HAM-SUR-HEURE

Nom propriétaire, exploitant ou gestionnaire: AZOUZ ZAYID

Adresse: RUE BOULANGER 15, 6120 HAM-SUR-HEURE

Responsable des travaux: AZOUZ ZAYID

Adresse: RUE BOULANGER 15, 6120 HAM-SUR-HEURE

Numéro de TVA:

Identification de l'installation électrique:

Nom: AZOUZ ZAYID

Adresse: RUE BOULANGER 15, 6120 HAM-SUR-HEURE

Code EAN:

Numéro compteur: 22 327 102

Cabine haute tension privée: Non

Type d'installation: unité d'habitation

Données du contrôle:

Type de contrôle suivant Livre 1 - AR 08/09/2019: Contrôle de conformité avant la mise en usage - nouvelle installation (6.4)

Date de la réalisation de l'installation: A partir du 01/06/2020

Informations contenu controle: Néant

Dérogation(s) partie 8 Livre 1 - AR 08/09/2019: pas appliqué

Autre(s) référence(s) légale(s): n/a

N° Rapport: 0782-251110-01

VMA - 66.02



Installations électriques à basse tension et à très basse tension (Livre 1 - AR 08/09/2019)

Maatschappelijke zetel / Siège social:

Roderveldlaan 2
2600 Berchem

Ondernemingsnummer / Numéro d'entreprise: 0406.486.616

RPR Antwerpen / RPM Anvers
normecbtv.com

Données de l'installation électrique:

Tension et nature du courant: Mono 230V

Canalisation d'alimentation du tableau principal: Type: XVB - Section: 4 x 10 mm²

Type d'électrode de terre: Barre de terre

Nombre de tableaux: 1

Valeur nominale de la protection du branchement: 40A

Type de coupure générale: 2P 40A/300mA

Type de schéma de mise à la terre: TT

Nombre de circuits: 20 (réserve inclus)

DESCRIPTION:

Dispositifs à courant différentiel installés: 2P 40 A 300 mA type A, circuit
(s) protégé(s): Voir schémas
nombre : 1

Dispositifs à courant différentiel installés: 2P 40 A 30 mA type A, circuit
(s) protégé(s): Voir schémas
nombre : 3

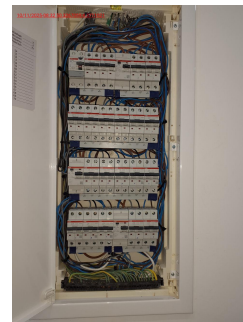

Voir schémas unifilaires et plans de position

Réf. rapport du contrôle de conformité: 0782-251110-01

Localisation des canalisations souterraines: pas d'application

Résultats du contrôle:**Mesures et essais:**

Résistance de dispersion de la prise de terre: 11,50 Ohm Valeur de la résistance d'isolement général: 0,5 MOhm

Test des dispositifs à courant différentiel via test bouton: OK

Test des dispositifs à courant différentiel via test boucle de défaut: OK

Continuité des conducteurs de protection: OK

Infractions constatées:

Néant

Remarques:

- 1 Demander au GRD le raccordement du câble d'alimentation XVB dans le compteur.

Conclusion du contrôle:

N° Rapport: 0782-251110-01

VMA - 66.02

Installations électriques à basse tension et à très basse
tension (Livre 1 - AR 08/09/2019)

- 1. L'installation électrique est conforme aux prescriptions du Livre 1 de l'arrêté royal du 8 septembre 2019 établissant le Livre 1 sur les installations électriques à basse tension et à très basse tension, le Livre 2 sur les installations électriques à haute tension et le Livre 3 sur les installations pour le transport et la distribution de l'énergie électrique. Le prochain contrôle est à effectuer au plus tard avant le: 10/11/2050**
- Les schémas unifilaires et plans de position de l'installation ont été datés et signés.**

Heure d'achèvement:

agent-visiteur 0782 p.o. du directeur technique

10/11/25 8:59

Le directeur technique, ir. Bart van Rossum



N° Rapport: 0782-251110-01

VMA - 66.02



Installations électriques à basse tension et à très basse tension (Livre 1 - AR 08/09/2019)

Maatschappelijke zetel / Siège social:

Roderveldlaan 2
2600 Berchem

Ondernemingsnummer / Numéro d'entreprise: 0406.486.616

RPR Antwerpen / RPM Anvers
normecbtv.com

1. Contrôles effectués

Lors de la visite de contrôle des installations domestiques :

- a) le contrôle de l'exécution de l'installation électrique conformément aux schémas unifilaires et aux plans de position;
- b) le contrôle de l'état (fixations, détérioration, ...) du matériel électrique d'installation fixe, tout particulièrement en ce qui concerne les interrupteurs, les socles de prise de courant, les raccordements dans les tableaux de répartition et de manœuvre, ... ;
- c) le contrôle des mesures de protection contre les chocs électriques par contacts directs et indirects;
- d) le contrôle du fonctionnement des dispositifs de protection à courant différentiel-résiduel via leur propre bouton de test;
- e) le contrôle des boucles de défaut et du raccordement correct des dispositifs de protection à courant différentiel-résiduel via la création d'un courant de défaut entre 2,5 et 2,75 fois la sensibilité de l'appareil;
- f) le contrôle de la continuité des liaisons équipotentielles (principale et supplémentaire) et des conducteurs de protection des socles de prise de courant, du matériel de classe I fixe, installé à poste fixe ou mobile à poste fixe;
- g) le contrôle visuel du matériel fixe ou installé à poste fixe pouvant présenter des dangers pour les personnes et des biens;
- h) le contrôle visuel du matériel mobile pouvant présenter des dangers pour les personnes et des biens.

2. Devoirs du propriétaire, gestionnaire ou exploitant dans les installations domestiques

- a) l'obligation de conserver le rapport de contrôle de conformité et/ou la visite de contrôle dans le dossier de l'installation électrique;
- b) l'obligation de renseigner dans le dossier toute modification intervenue dans l'installation électrique;
- c) l'obligation d'aviser immédiatement le fonctionnaire préposé à la surveillance du Service Public Fédéral ayant l'Energie dans ses attributions de tout accident survenu aux personnes et dû, directement ou indirectement, à la présence d'installations électriques.
- d) l'obligation lorsque des infractions ont été constatées lors de la visite de contrôle, de faire effectuer une nouvelle visite de contrôle par le même organisme agréé afin de vérifier la disparition des infractions au terme du délai d'un an. Dans le cas où, lors de cette seconde visite, des infractions subsistent, l'organisme agréé se doit d'envoyer une copie du rapport de visite de contrôle à la Direction Générale de l'Energie préposée à la haute surveillance des installations électriques domestiques.

3. Communications

- a) Signification des:
 - infractions: non-conformité de l'objet contrôlé vis-à-vis de la rubrique « contrôle », influence la conclusion. Synonyme possible (surtout à rencontrer dans des documents plus vieux): constatation/ remarque.
 - remarques: des choses qui n'influencent pas la conclusion, ou qui ne relèvent pas du contrôle et impliquent un risque, ou des données de l'organisation. Synonyme possible (surtout à rencontrer dans des documents plus vieux): note.
- b) Photocopies: le rapport ne peut être multiplié qu'en entier.
- c) Une copie du rapport de contrôle, des schémas unifilaires et des plans de position signés sont conservés par l'organisme agréé pendant une période de cinq ans. Durant cette période, le propriétaire, le gestionnaire ou l'exploitant d'une installation électrique domestique peut s'adresser à l'organisme agréé concerné pour obtenir un duplicata du rapport de contrôle de conformité positif, des schémas unifilaires et des plans de position signés.

N° Rapport: 0782-251110-01

VMA - 66.02



Installations électriques à basse tension et à très basse tension (Livre 1 - AR 08/09/2019)