

Asbestinventarisatetest

Onderheide 26, 2930 Brasschaat

Attestnummer : **20251128-000348.000**

Uitgegeven op : **28.11.2025**

Geldig tot : **Onbeperkt** (tenzij de toestand wijzigt)



Eindconclusie:

Asbestveilig (maar mogelijk niet asbestvrij)

Tijdens de inspectie vastgesteld:

0

Asbestmaterialen

1

Beperking

0

Uitsluitingen

Werken gepland?

Er kunnen nog niet-geïnspecteerde asbestmaterialen verborgen zijn in wanden, vloeren, ... Laat ze in een aanvullend onderzoek opsporen.

In deze leeswijzer en in het hoofdstuk [toelichting](#) vindt u meer informatie en verdere uitleg over de gebruikte begrippen.

Over dit attest

Dit asbestattest is het verslag van een uitgevoerde asbestinventarisatie op uw locatie. De belangrijkste conclusies staan gebundeld op het voorblad. Meer details over de aangetroffen asbestmaterialen, foto's, plannen en adviezen vindt u verder in het asbestattest.

Asbestveilig of niet-asbestveilig... wat betekent dit?

Asbestveilig

Een locatie is asbestveilig indien geen asbestmaterialen werden aangetroffen of enkel asbestmaterialen met een laag risico voor de gezondheid of het leefmilieu. Asbestveilig betekent dus niet hetzelfde als asbestvrij. Indien het asbestattest geen asbestmaterialen vermeldt, kunnen er toch nog niet-geïnspecteerde asbestmaterialen verborgen aanwezig zijn, bijvoorbeeld ingesloten in wanden, vloeren of onder de grond. Indien asbestmaterialen aangetroffen werden, vermeldt het voorblad van dit asbestattest welke acties u kan ondernemen om de asbestveilige toestand te behouden.

Niet-asbestveilig

Een locatie is niet-asbestveilig indien asbestmaterialen werden aangetroffen met een verhoogd of hoog risico voor de gezondheid of het leefmilieu. Bepaalde asbestmaterialen geven altijd aanleiding tot de conclusie "niet-asbestveilig". Dit zijn asbestmaterialen die de Vlaamse overheid tegen 2034 wil laten wegnemen. Het gaat om eenvoudig bereikbare niet-hechtgebonden asbestmaterialen en asbestcementen dak- en gevelbekledingen, dakgoten, rookgaskanalen en hemelwaterafvoerkanalen aan de buitenzijde van gebouwen. Het voorblad van dit asbestattest vermeldt welke acties u kan ondernemen om een asbestveilige toestand te verkrijgen.

Acties

De mogelijke acties om een asbestveilige toestand te verkrijgen of behouden, zijn:

Dringend verwijderen

Deze asbestmaterialen moet u zo snel mogelijk (laten) verwijderen om een asbestveilige toestand te verkrijgen. Ze kunnen een onmiddellijk gevaar vormen voor de gezondheid of het leefmilieu.

Dringend maatregelen nemen

Deze asbestmaterialen kunnen een onmiddellijk gevaar vormen voor de gezondheid of het leefmilieu. Omdat ze momenteel niet eenvoudig bereikbaar zijn, moet u ze niet verwijderen maar wel zo snel mogelijk andere maatregelen nemen om het risico te verlagen.

Verwijderen

Deze asbestmaterialen moet u (laten) verwijderen om een asbestveilige toestand te verkrijgen. Ze kunnen een gevaar vormen voor de gezondheid of het leefmilieu.

Maatregelen nemen

Deze asbestmaterialen vormen een gevaar voor de gezondheid of het leefmilieu. Omdat ze momenteel niet eenvoudig bereikbaar zijn, moet u ze niet verwijderen maar wel andere maatregelen nemen om het risico te verlagen.

Zorgvuldig beheren

Deze asbestmaterialen moeten niet weggenomen worden om een asbestveilige toestand te verkrijgen. Ze vormen momenteel geen gevaar voor de gezondheid maar u moet ze wel zorgvuldig beheren om het risico laag te houden.

Aanvullend onderzoek bij werken

Voor een standaard asbestattest worden asbestmaterialen verborgen in bijvoorbeeld wanden, vloeren of onder de grond niet geïnspecteerd. Voorafgaand aan werken is het daarom verstandig aanvullend onderzoek uit te laten voeren om op niet-geïnspecteerde plaatsen asbestmaterialen op te sporen.

Beperkingen en uitsluitingen

Een **beperking** betekent dat de asbestdeskundige tijdens de inspectie een voorwerp of onderdeel in en rondom de constructie onvoldoende kon inspecteren. In die situatie rapporteert de asbestdeskundige dit als een beperking van het onderzoek.

Een **uitsluiting** daarentegen is positief en betekent dat de asbestdeskundige tijdens de inspectie een aanwezige constructie kon uitsluiten van verder onderzoek omdat het bouwjaar 2001 of recenter was. Bij die bouwjaren kan normaal gezien geen asbest aanwezig zijn omdat het gebruik ervan in België finaal in 2001 werd verboden.

Vragen of klachten over uw asbestattest

Contacteer eerst de asbestdeskundige die uw asbestattest opmaakte. U vindt de naam en het certificaatnummer op het voorblad van uw asbestattest. Op www.asbestinfo.be vindt u de overzichtslijst van asbestdeskundigen en hun gegevens. Blijft u toch nog met vragen zitten, of heeft u een klacht, dan kan u dit melden via een digitaal formulier op www.asbestinfo.be aan de hand van uw attestnummer. De door de OVAM erkende certificatie-instelling waarbij de asbestdeskundige is aangesloten, zal uw klacht behandelen.

Inhoudsopgave

Leeswijzer	2
Geïnspecteerde zones	5
Zone 1: Hoofdgebouw.....	6
Plan 1.1: Plan buitenschil - achterzijde.....	7
Plan 1.2: Plan snede A-B.....	8
Plan 1.3: Plan fundering.....	9
Plan 1.4: Plan gelijkvloers.....	10
Plan 1.5: Plan gelijkvloers.....	11
Plan 1.6: Plan gelijkvloers.....	12
Plan 1.7: Plan gelijkvloers.....	13
Plan 1.8: Plan 1e verdieping.....	14
Zone 2: Afdak.....	15
Plan 2.1: Afdak plan - bovenaanzicht.....	16
Zone 3: Constructie - prieel / tuinhuis.....	17
Plan 3.1: Constructie plan.....	18
Beperkingen	19
Fiche 1: Kruipruimte / Kruipkelder.....	20
Adviezen	21
Fiche 2: Schouw.....	22
Fiche 3: Tegellijm achter wandtegels.....	23
Fiche 4: Terras met tegels (onderliggende lijm niet inspecteerbaar).....	24
Fiche 5: Tegellijm onder vloertegels.....	26
Geen asbest	27
Fiche 6: Bepoistering wand.....	28
Fiche 7: Bepoistering plafond.....	31
Fiche 8: Afdichting ramen en deuren - Mastiek.....	34
Overige ruimtes en materialen	36
Overige niet-asbestverdachte ruimtes en materialen.....	37
Niet aanwezige ruimtes en materialen.....	43
Toelichting	44

Geïnspecteerde zones

Zone 1: Hoofdgebouw



Tijdens de inspectie vastgesteld:

- 0 Asbestmaterialen
- 1 Beperking**
- 0 Uitsluitingen
- 0 Roerende goederen
- 0 Puin, steenslag, (water)bodem
- 4 Adviezen**
- 3 Geen asbest**

Plan 1.1: Plan buitenschil - achterzijde



Legende van plan 1.1: Plan buitenschil - achterzijde

Beschrijving	Type	Actie
2. Schouw	Advies	-
9. Rookgaskanalen (niet-asbestverdacht)	Overige ruimte of materiaal	-
10. Onderdak hellend pannendak (niet - asbestverdacht)	Overige ruimte of materiaal	-
13. Dakbedekking - hellend pannendak (niet-asbestverdacht)	Overige ruimte of materiaal	-

Plan 1.2: Plan snede A-B

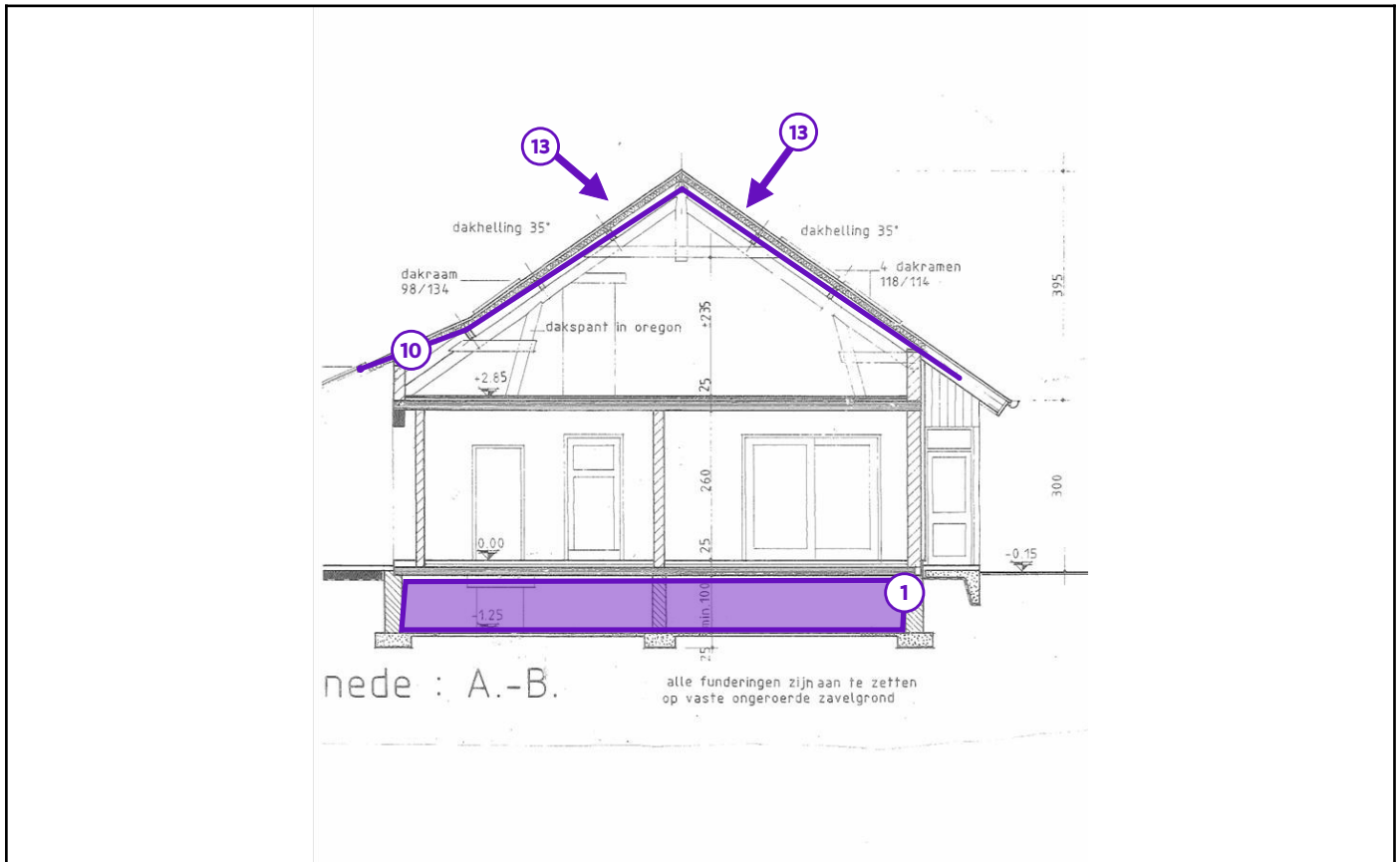

Legende van plan 1.2: Plan snede A-B

Beschrijving	Type	Actie
1. Kruipruimte / Kruipkelder	Beperking	-
10. Onderdak hellend pannendak (niet - asbestverdacht)	Overige ruimte of materiaal	-
13. Dakbedekking - hellend pannendak (niet- asbestverdacht)	Overige ruimte of materiaal	-

Plan 1.3: Plan fundering



Legende van plan 1.3: Plan fundering

Beschrijving	Type	Actie
1. Kruipruimte / Kruipkelder	Beperking	-

Plan 1.4: Plan gelijkvloers

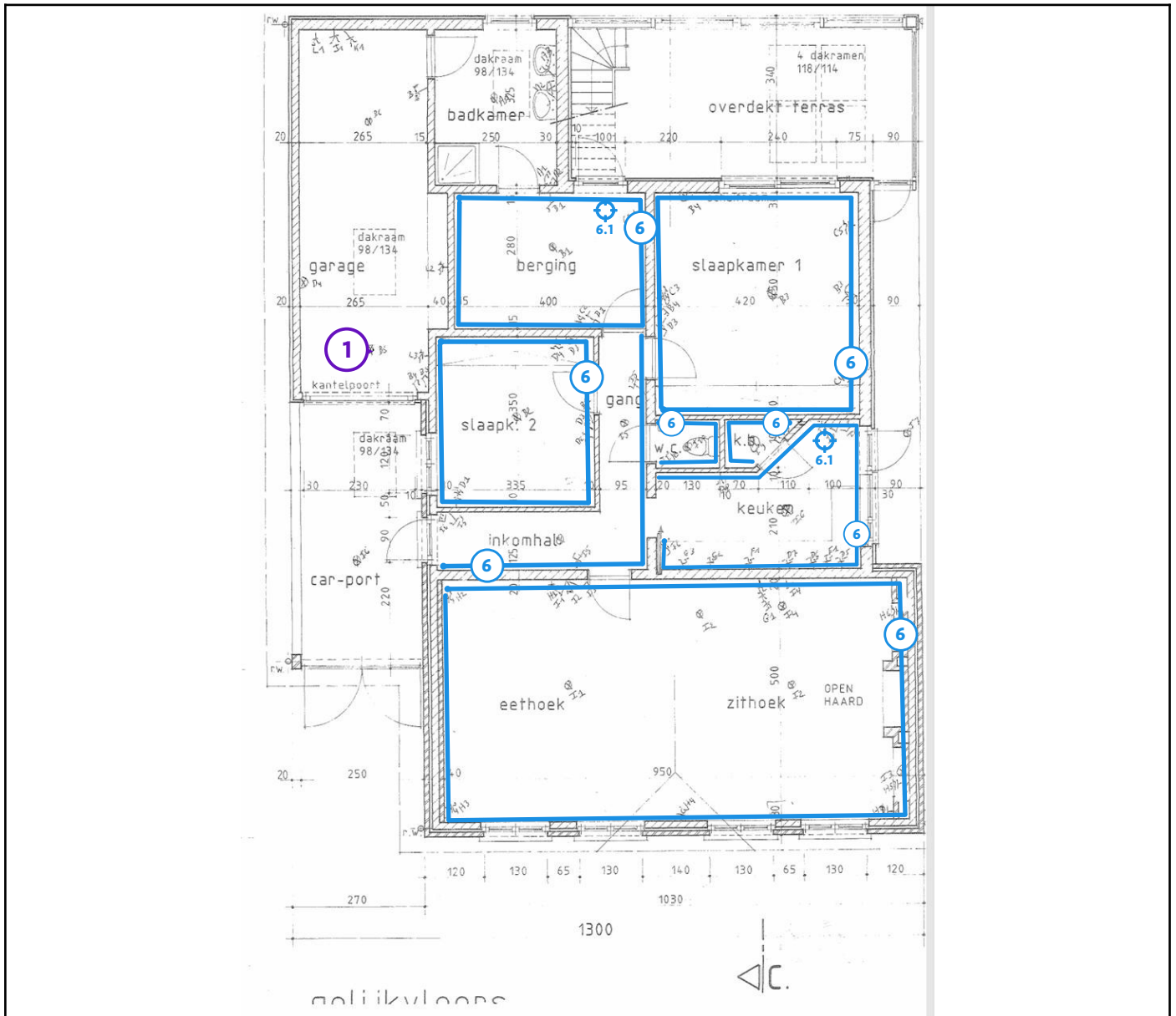

Legende van plan 1.4: Plan gelijkvloers

Beschrijving	Type	Actie
1. Kruipruimte / Kruipkelder	Beperking	-
6. Beploistering wand	Geen asbest	-
6.1 Code: staal 000000434669	Mengmonster	-

Plan 1.5: Plan gelijkvloers

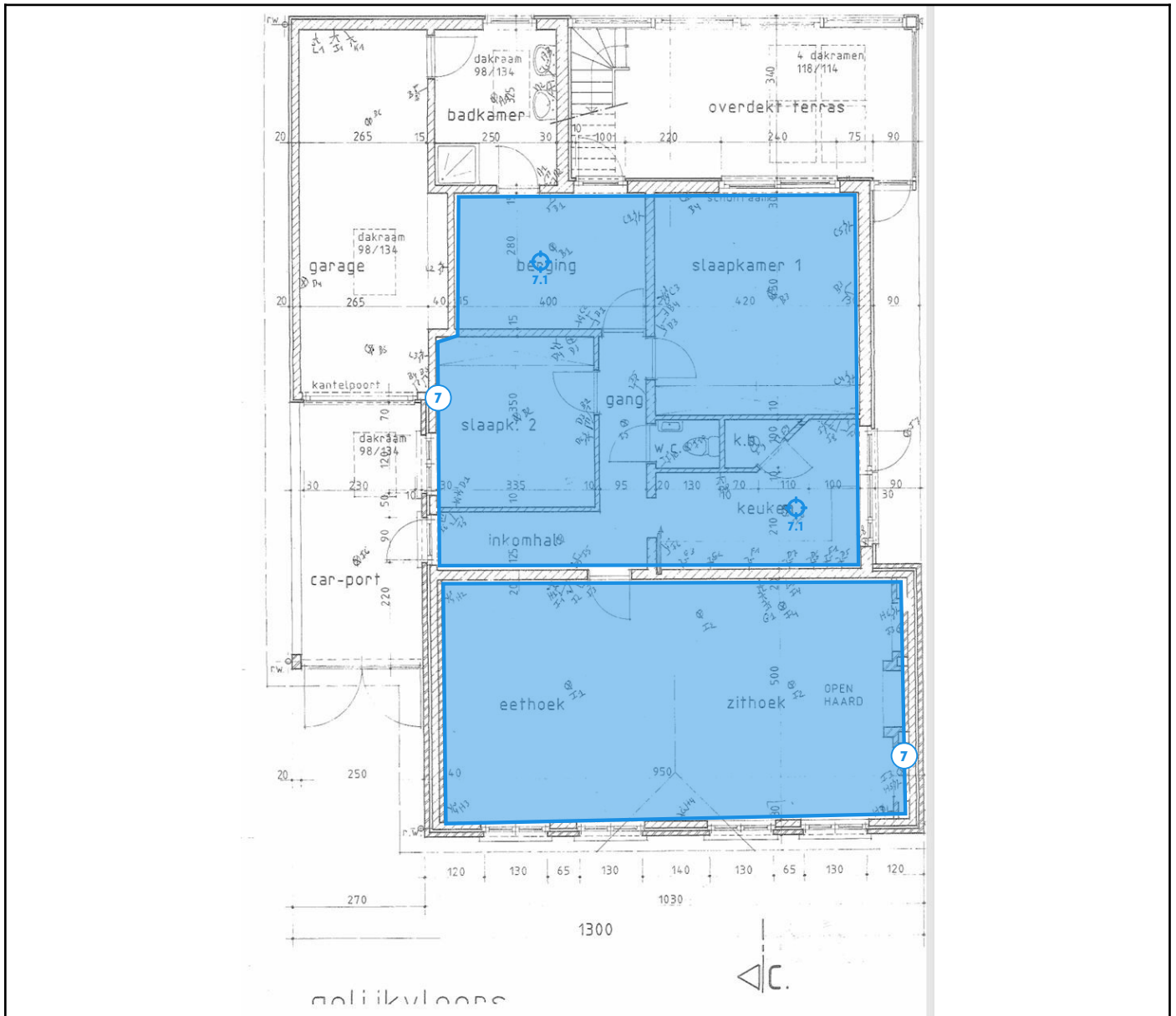

Legende van plan 1.5: Plan gelijkvloers

Beschrijving	Type	Actie
7. Bepleistering plafond	Geen asbest	-
7.1 Code: staal 000000434676	Mengmonster	-

Plan 1.6: Plan gelijkvloers

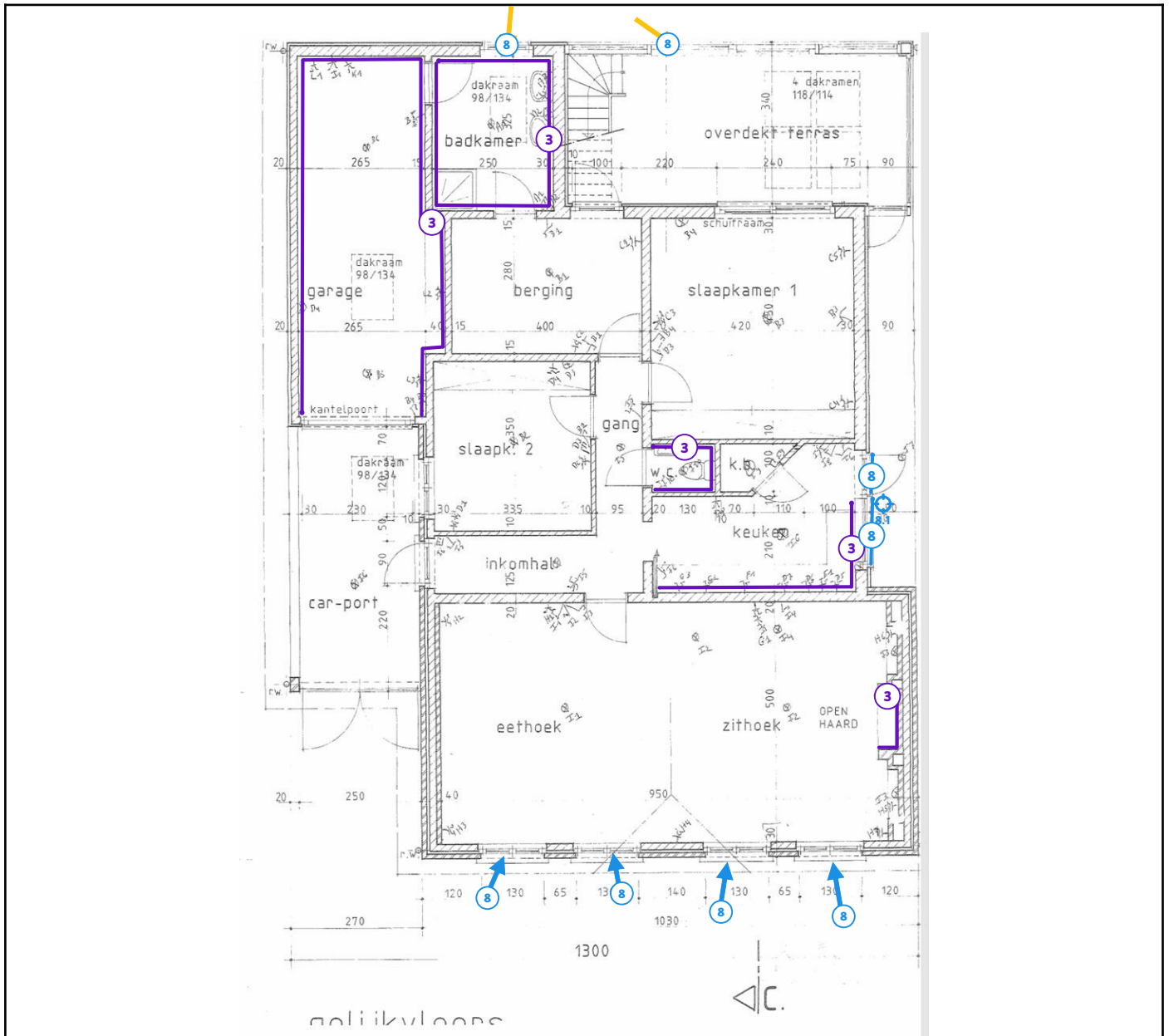

Legende van plan 1.6: Plan gelijkvloers

Beschrijving	Type	Actie
3. Tegellijn achter wandtegels	Advies	-
8. Afdichting ramen en deuren - Mastiek	Geen asbest	-
8.1 Code: staal 000000434683	Puntmonster	-

Plan 1.7: Plan gelijkvloers

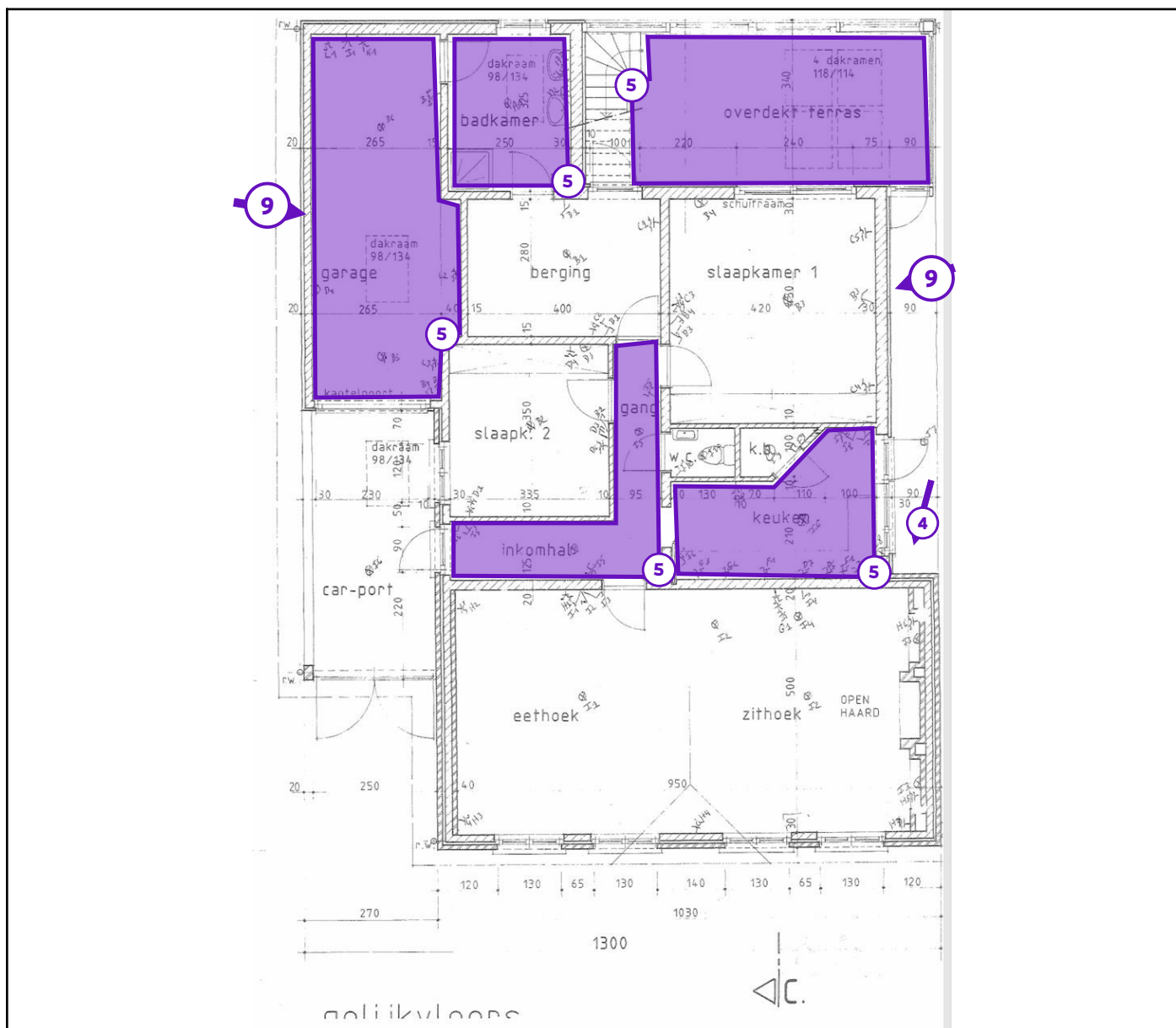

Legende van plan 1.7: Plan gelijkvloers

Beschrijving	Type	Actie
4. Terras met tegels (onderliggende lijm niet inspecteerbaar)	Advies	-
5. Tegellijm onder vloertegels	Advies	-
9. Rookgaskanalen (niet-asbestverdacht)	Overige ruimte of materiaal	-

Plan 1.8: Plan 1e verdieping

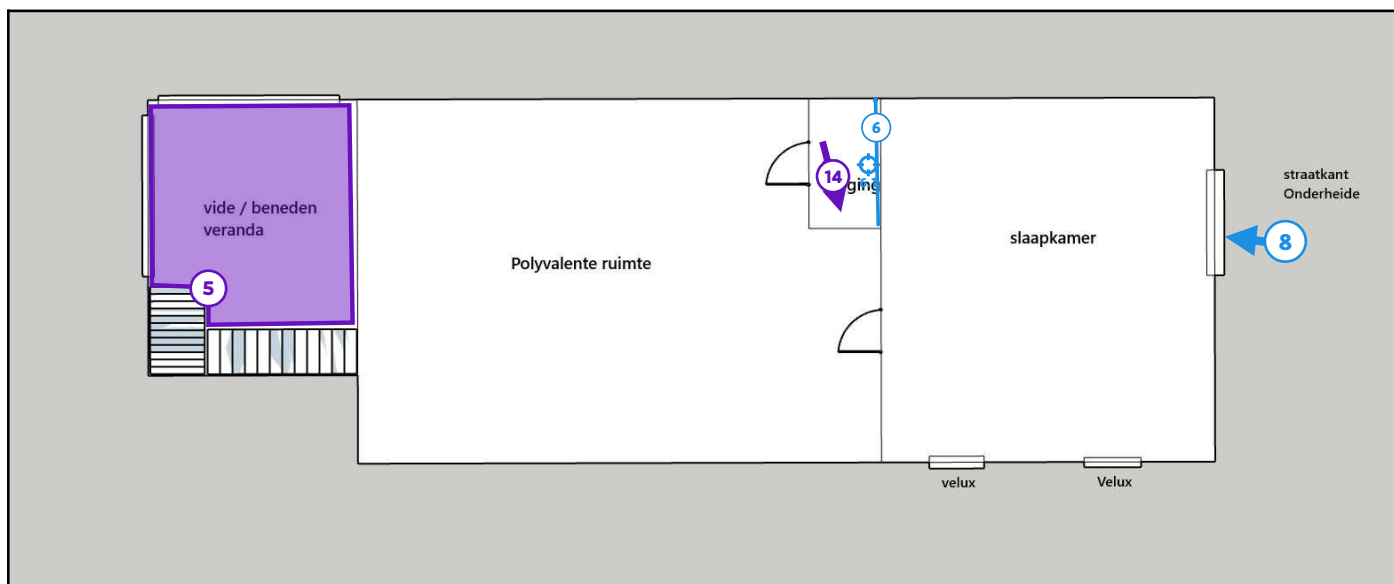

Legende van plan 1.8: Plan 1e verdieping

Beschrijving	Type	Actie
5. Tegellijm onder vloertegels	Advies	-
6. Bepoistering wand	Geen asbest	-
6.1 Code: staal 000000434669	Mengmonster	-
8. Afdichting ramen en deuren - Mastiek	Geen asbest	-
14. CV ketel (niet-asbestverdacht)	Overige ruimte of materiaal	-

Zone 2: Afdak



Tijdens de inspectie vastgesteld:

- 0 Asbestmaterialen
- 0 Beperkingen
- 0 Uitsluitingen
- 0 Roerende goederen
- 0 Puin, steenslag, (water)bodem
- 0 Adviezen
- 0 Geen asbest

Plan 2.1: Afdak plan - bovenaanzicht

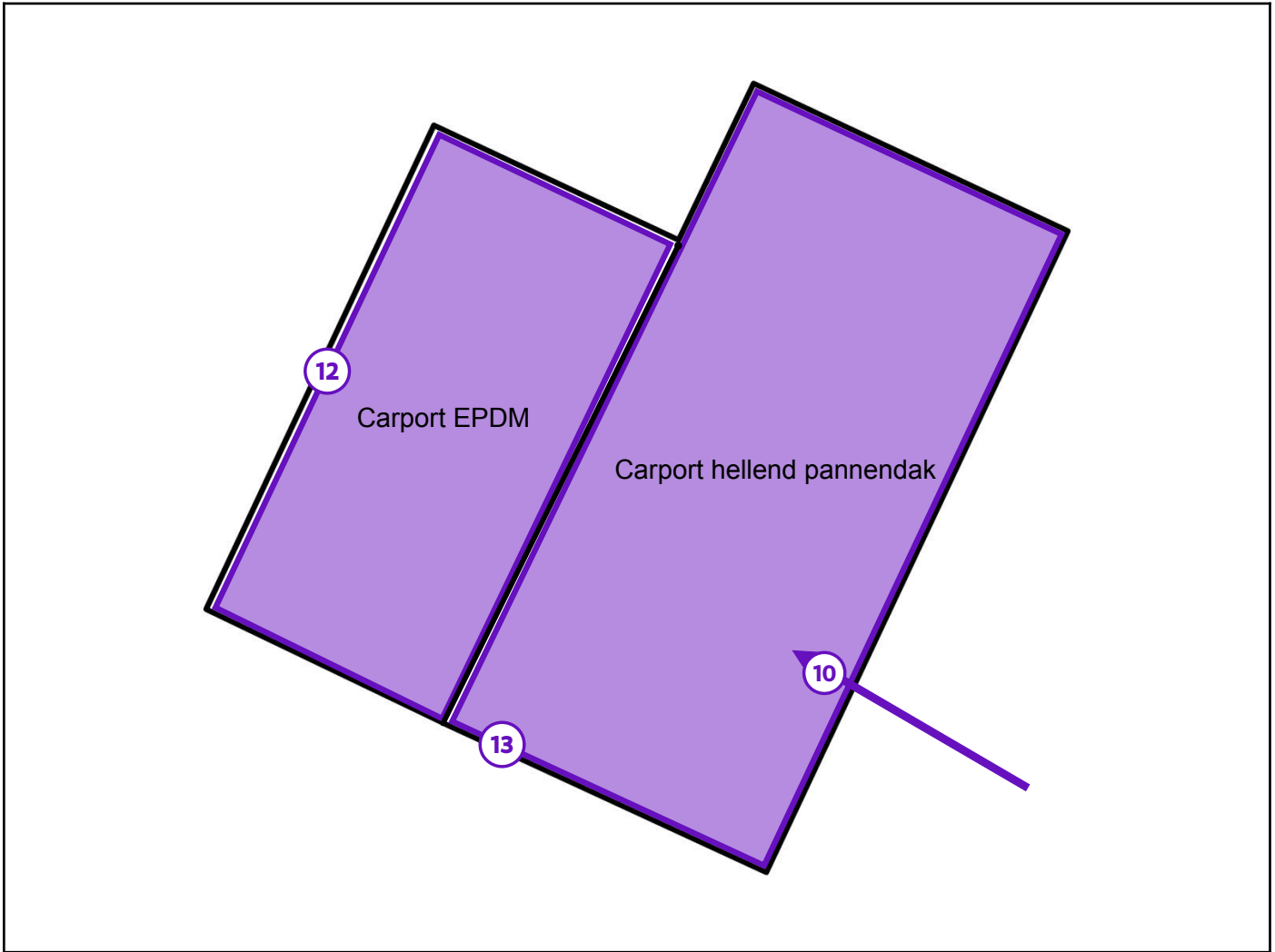

Legende van plan 2.1: Afdak plan - bovenaanzicht

Beschrijving	Type	Actie
10. Onderdak hellend pannendak (niet - asbestverdacht)	Overige ruimte of materiaal	-
12. Dakbedekking carport (niet-asbestverdacht)	Overige ruimte of materiaal	-
13. Dakbedekking - hellend pannendak (niet-asbestverdacht)	Overige ruimte of materiaal	-

Zone 3: Constructie - priemel / tuinhuis



Tijdens de inspectie vastgesteld:

- 0 Asbestmaterialen
- 0 Beperkingen
- 0 Uitsluitingen
- 0 Roerende goederen
- 0 Puin, steenslag, (water)bodem
- 0 Adviezen
- 0 Geen asbest

Plan 3.1: Constructie plan

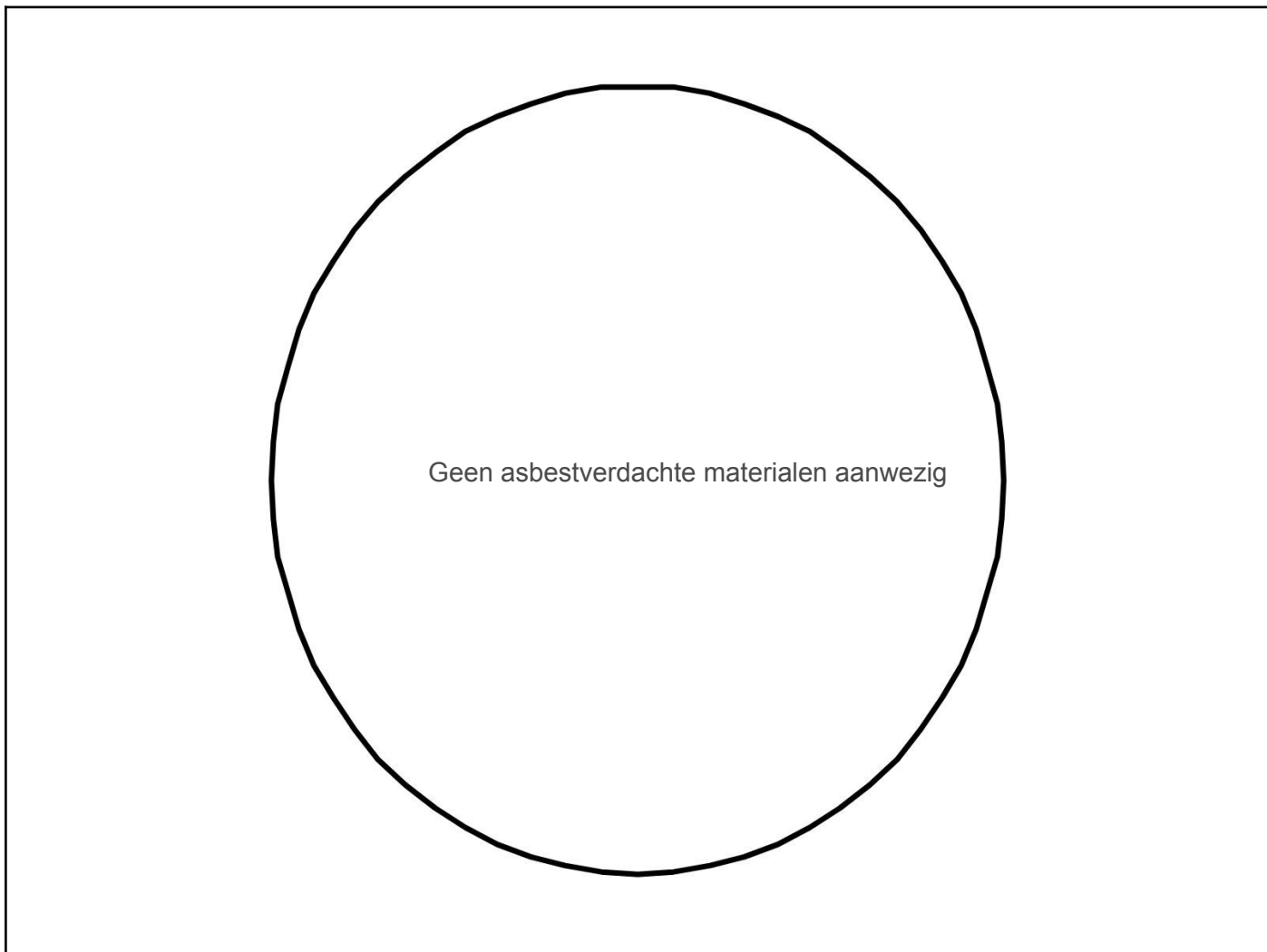

Beperkingen

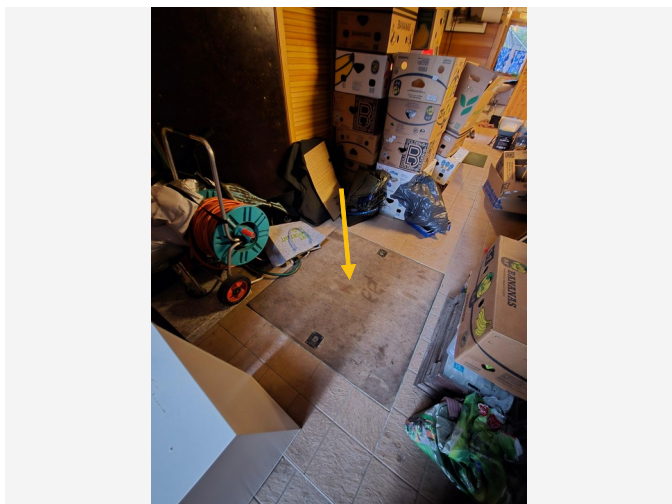

Situeringfoto

Conclusie

Permanente beperking

Reden: Ruimtes met een hoogte lager dan 1.5m

Uitleg van de asbestdeskundige: Tijdens het plaatsbezoek werd in de vloer van de garage, een put vastgesteld, welke toegang geeft tot de kruipruimte, deze put is afgesloten met een vloerluik. De put werd geopend en visueel geïnspecteerd.

De wanden, het deksel en de interne elementen van de put (inclusief de zichtbare leidingen en aansluitingsstukken) bevatten geen indicaties van asbesthoudende toepassingen.

Echter kan niet de volledige kruipruimte onderzocht en geïnspecteerd worden.

Zoals omschreven in het OVAM inspectieprotocol, vormen ruimtes met een hoogte lager dan 1.5m een permanente onderzoeksbeperking.

Deze kruipruimte in de woning (aangeduid op plan) valt onder deze onderzoeksbeperking.

Terug te vinden op volgende plannen

Zone 1: Hoofdgebouw

- Plan 1.2: Plan snede A-B
- Plan 1.3: Plan fundering
- Plan 1.4: Plan gelijkvloers

Adviezen



Situeringfoto

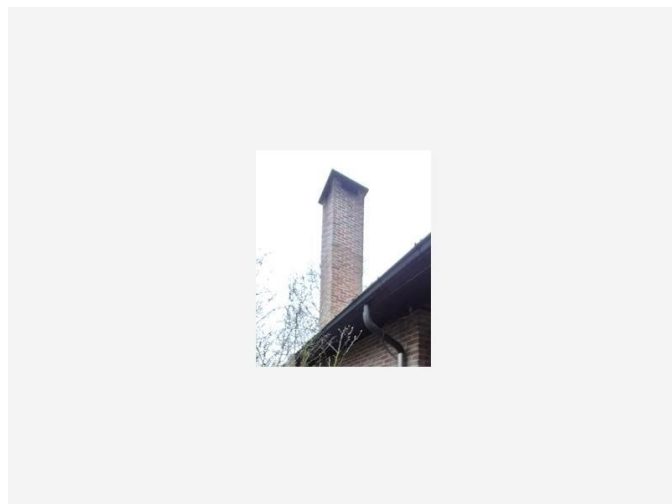

Detailfoto

Informatie over een niet-asbestverdacht materiaal

De schouw van de woning, welke aan de buitenzijde zichtbaar is, bestaat uit massief metselwerk en is zelf niet-asbestverdacht.

Interne componenten van de schouwconstructie (zoals mogelijk historische rookkanalen in asbestcement, aansluitstukken of hittebestendige binnenplaten) behoren tot het inwendige van de constructie en zijn tijdens een niet-destructief onderzoek niet zichtbaar of toegankelijk.

De mogelijke aanwezigheid van dergelijke interne toepassingen kan enkel worden vastgesteld via destructief onderzoek, wat niet binnen de opdracht van dit onderzoek valt.

Daarom worden enkel de zichtbare, inspecteerbare delen beoordeeld en als niet-asbestverdacht gerapporteerd.”

Terug te vinden op volgend plan

Zone 1: Hoofdgebouw

- Plan 1.1: Plan buitenschil - achterzijde

Detailinformatie

Basis voor advies	De asbestdeskundige beoordeelt het materiaal als niet-asbestverdacht.
--------------------------	---

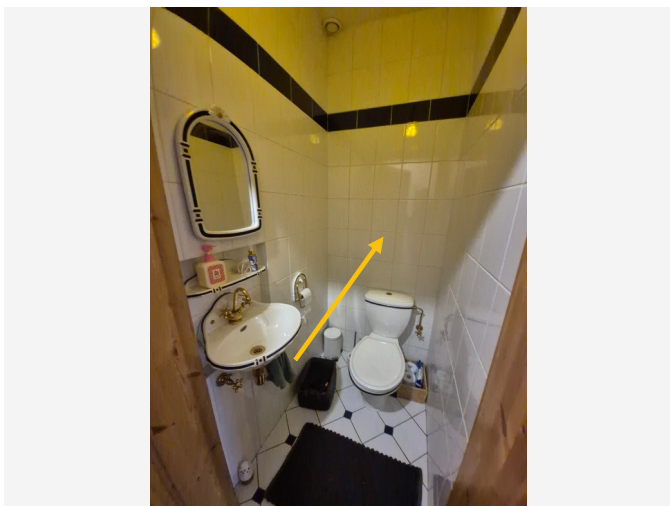

Situeringfoto



Detailfoto

Informatie over een materiaal dat de asbestdeskundige niet kan waarnemen of vaststellen

De wanden binnen dit inspectiegebied, bestaande uit tegelafwerking, zijn aangeduid op plan. Het is mogelijk dat de lijm waarmee deze tegels zijn bevestigd asbesthoudend is.

Er zijn geen documenten of facturen beschikbaar die bevestigen dat de wandafwerking na risicojaar 2000 werd geplaatst. Er werden bovendien geen beschadigingen vastgesteld die het toelieten om de onderliggende tegelijm visueel te beoordelen of te bemonsteren.

Het vaststellen van de aanwezigheid van asbest in deze lijm kan enkel door middel van destructief onderzoek, wat niet binnen de opdracht van dit attest valt.

Waakzaamheid blijft echter aanbevolen bij eventuele werken. Bij renovatie- of afbraakwerken kan door middel van gerichte staalname met zekerheid worden vastgesteld of de aanwezige lijm al dan niet asbesthoudend is.

Terug te vinden op volgend plan

Zone 1: Hoofdgebouw

- Plan 1.6: Plan gelijkvloers

Detailinformatie

Basis voor advies

Beoordeling op basis van expertise, zonder een vaststelling door de asbestdeskundige.

Fiche 4: Terras met tegels (onderliggende lijm niet inspecteerbaar)

Advies



Situeringfoto



Detailfoto

Informatie over een materiaal dat de asbestdeskundige niet kan waarnemen of vaststellen

Tijdens het plaatsbezoek werd een terras vastgesteld bestaande uit tegels, aan de rechter gevel, ter hoogte van de keuken (aangeduid op plan). De tegels zelf vertonen geen kenmerken die wijzen op asbestverdachte materialen. De bovenliggende vloerafwerking is dus niet-asbestverdacht.

Het onderliggende hechtmateriaal (zandcement, tegellijm, mortelbed of andere hechtingslaag) is echter volledig bedekt door de tegels, waardoor de onderliggende lagen niet zichtbaar en niet inspecteerbaar zijn binnen het kader van niet-destructief onderzoek. Het opbreken of verwijderen van de tegels om de onderliggende lagen te onderzoeken zou destructieve handelingen vereisen en schade veroorzaken die niet inherent is aan de toepassing.

Om deze reden kan de onderliggende hechtingslaag niet visueel worden beoordeeld op mogelijke aanwezigheid van asbesthoudende toeslagstoffen of lijmproducten. De tegels zelf worden niet-asbestverdacht beoordeeld.

Voor het onderliggende hechtmateriaal wordt een adviesfiche opgemaakt conform IP2 voor niet-waarneembare toepassingen.

Er zijn geen indicaties of aanwijzingen die wijzen op de aanwezigheid van asbesthoudende producten in de onderliggende lagen, maar dit kan zonder destructief onderzoek niet volledig worden uitgesloten.

Terug te vinden op volgend plan

Zone 1: Hoofdgebouw

- Plan 1.7: Plan gelijkvloers

Detailinformatie

Basis voor advies	Beoordeling op basis van expertise, zonder een vaststelling door de asbestdeskundige.
--------------------------	---

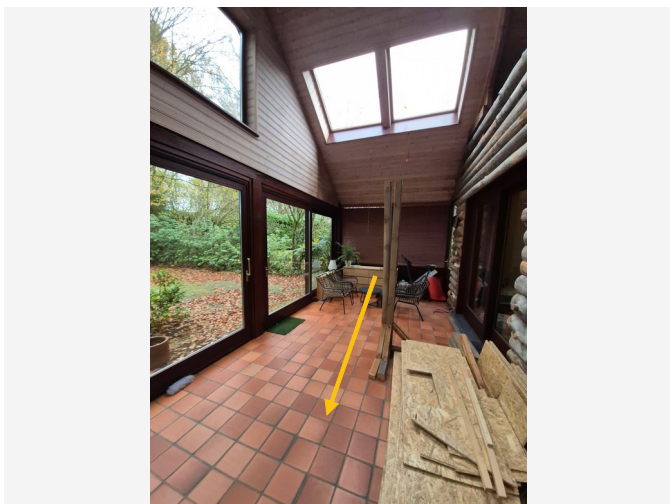

Situeringfoto



Detailfoto

Informatie over een materiaal dat de asbestdeskundige niet kan waarnemen of vaststellen

De vloeren binnen dit inspectiegebied, bestaande uit tegelafwerking, zijn aangeduid op plan. Het is mogelijk dat de lijm waarmee deze tegels zijn bevestigd asbesthoudend is.

Er zijn geen documenten of facturen beschikbaar die bevestigen dat de vloerafwerking na risicojaar 2000 werd geplaatst. Er werden bovendien geen beschadigingen vastgesteld die het toelieten om de onderliggende tegellijm visueel te beoordelen of te bemonsteren.

Het vaststellen van de aanwezigheid van asbest in deze lijm kan enkel door middel van destructief onderzoek, wat niet binnen de opdracht van dit attest valt.

Waakzaamheid blijft echter aanbevolen bij eventuele werken. Bij renovatie- of afbraakwerken kan door middel van gerichte staalname met zekerheid worden vastgesteld of de aanwezige lijm al dan niet asbesthoudend is.

Terug te vinden op volgende plannen

Zone 1: Hoofdgebouw

- Plan 1.7: Plan gelijkvloers
- Plan 1.8: Plan 1e verdieping

Detailinformatie

Basis voor advies	Beoordeling op basis van expertise, zonder een vaststelling door de asbestdeskundige.
-------------------	---

Geen asbest

Fiche 6: Bepleistering wand

Geen asbest

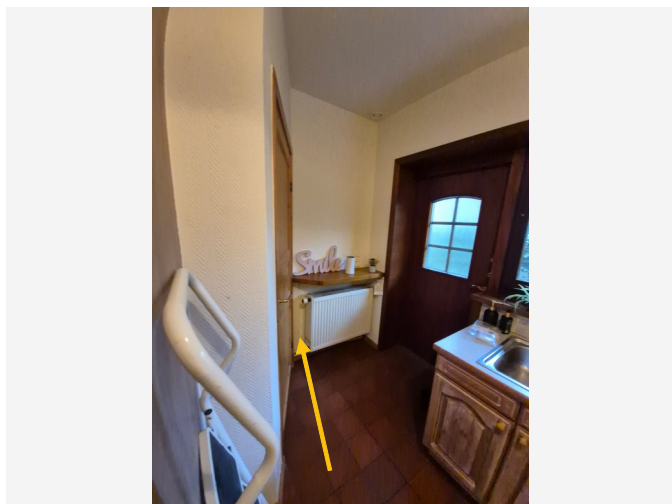

Overzichtsfoto

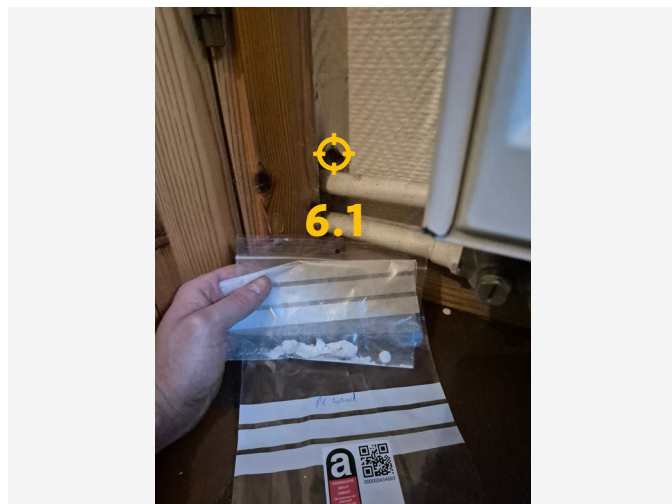

Detailfoto

Conclusie

Geen asbest

Terug te vinden op volgende plannen

Zone 1: Hoofdgebouw

- Plan 1.4: Plan gelijkvloers
- Plan 1.8: Plan 1e verdieping

Detailinformatie

Monstername

#	Type	Referentie	Resultaat
6.1	Mengmonster	staal 000000434669	Geen asbest

Technische gegevens

Beschrijving	Beploistering wand
Omgeving	Binnen
Primaire drager	Binnenwand
Bindmiddel van materiaal	Gips - kalk
Gebondenheid op basis van bindmiddel	Niet-hechtgebonden
Hoeveelheid (oppervlakte - dikte - aantal)	• 405,60 m ² - 2,00 cm - 1 stuk
Totaal volume	8,112 m ³
Identificatiemethode	Een monstername door de asbestdeskundige met laboanalyse door een asbestlabo.
Destructieve handeling voor identificatie	Nee

Opmerking

De wanden in het inspectiegebied, welke bestaan uit pleisterwerk, zijn aangeduid op de constructieplannen.

Zoals omschreven in het OVAM inspectieprotocol, werd er een mengstaal genomen van deze bepleistering ter labo-analyse. Zo werd er op volgende plaatsen een staal genomen:

- berging gelijkvloers (individuele ruimte) ; Keuken (vochtige ruimte), CV berging 1e verdiep (stookplaats aangezien zich hier de cv ketel bevindt)

Traphal = overdekt terras, hier is geen zichtbaar pleisterwerk aanwezig aan de wanden, de wanden bestaan uit houtwerk.

Aangezien er in de traphal geen pleisterwerk aanwezig is, valt daardoor deze ruimtes buiten de monsternamevereisten uit het inspectieprotocol. De monstername is conform de minimale bepalingen van het inspectieprotocol voor wandpleisterwerk in wooneenheden.”

De wanden in de woning welke niet zijn aangeduid op plan bestaan uit een ander materiaal dan pleisterwerk en zijn dus 'niet asbestverdacht'.

Het is mogelijk dat er zich hierachter nog asbestverdachte toepassingen bevinden.

Dit kan enkel vastgesteld worden bij een destructief onderzoek, hetgeen niet het voorwerp was bij de opmaak van dit attest.

*De vermelde oppervlaktes, diktes, gewichten en volumes betreffen een beredeneerde schatting. Er worden geen rechten verleend aan deze oppervlaktes/diktes/volumes. De dikte is een schatting die voorkomt uit de monsterplaatsen of opmetingen ter plaatse en is daarom niet altijd representatief.

Fiche 7: Bepleistering plafond

Geen asbest

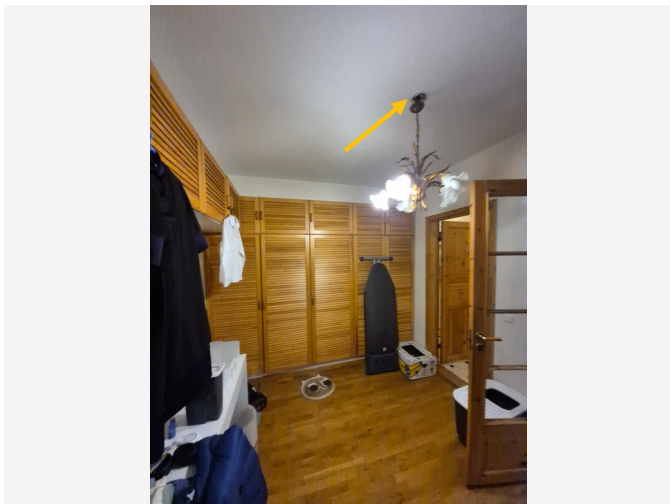

Overzichtsfoto

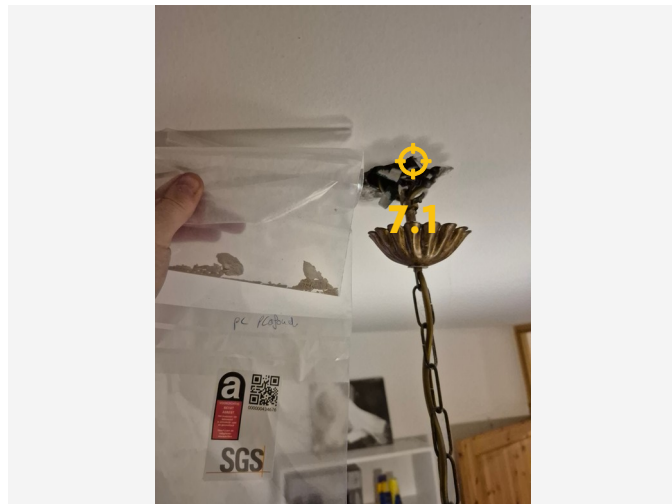

Detailfoto

Conclusie

Geen asbest

Terug te vinden op volgend plan

Zone 1: Hoofdgebouw

- Plan 1.5: Plan gelijkvloers

Detailinformatie

Monstername

#	Type	Referentie	Resultaat
7.1	Mengmonster	staal 000000434676	Geen asbest

Technische gegevens

Beschrijving	Beploistering plafond
Omgeving	Binnen
Primaire drager	Plafond
Bindmiddel van materiaal	Gips - kalk
Gebondenheid op basis van bindmiddel	Niet-hechtgebonden
Hoeveelheid (oppervlakte - dikte - aantal)	• 154,77 m ² - 1,00 cm - 1 stuk
Totaal volume	1,548 m ³
Identificatiemethode	Een monstername door de asbestdeskundige met laboanalyse door een asbestlabo.
Destructieve handeling voor identificatie	Nee

Opmerking

De plafonds in het inspectiegebied, welke bestaan uit pleisterwerk, zijn aangeduid op de constructieplannen.

Zoals omschreven in het OVAM inspectieprotocol, werd er een mengstaal genomen van deze bepleistering ter labo-analyse. Zo werd er op volgende plaatsen een staal genomen:

- berging gelijkvloers (individuele ruimte) ; Keuken (vochtige ruimte),

Traphal = overdekt terras, hier is geen zichtbaar pleisterwerk aanwezig aan het plafond, deze bestaan uit houtwerk.

CV berging 1e verdiep (stookplaats aangezien zich hier de cv ketel bevindt), hier is geen zichtbaar pleisterwerk aanwezig aan het plafond

Aangezien er in de traphal en de stookplaats geen pleisterwerk aanwezig is, vallen daardoor deze ruimtes buiten de monsternamerequirements uit het inspectieprotocol. De monsternamerequirements is conform de minimale bepalingen van het inspectieprotocol voor plafondpleisterwerk in wooneenheden.”

De plafonds in de woning welke niet zijn aangeduid op plan bestaan uit een ander materiaal dan pleisterwerk en zijn dus 'niet asbestverdacht'.

Het is mogelijk dat er zich hierachter nog asbestverdachte toepassingen bevinden.

Dit kan enkel vastgesteld worden bij een destructief onderzoek, hetgeen niet het voorwerp was bij de opmaak van dit attest.

*De vermelde oppervlaktes, diktes, gewichten en volumes betreffen een beredeneerde schatting. Er worden geen rechten verleend aan deze oppervlaktes/diktes/volumes. De dikte is een schatting die voorkomt uit de monsterplaatsen of opmetingen ter plaatse en is daarom niet altijd representatief.

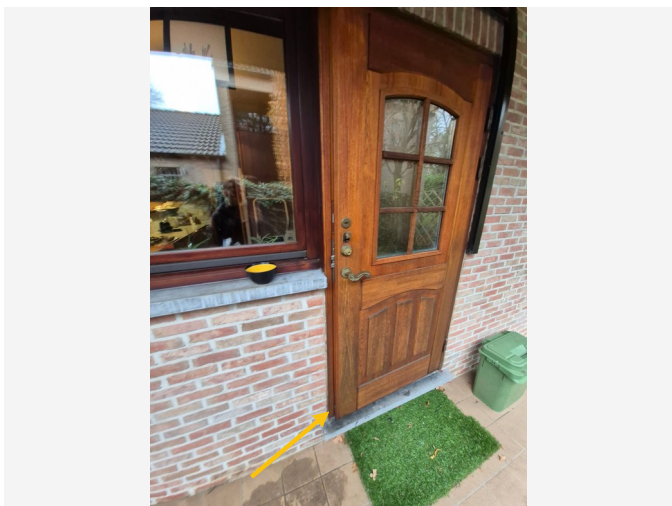

Overzichtsfoto

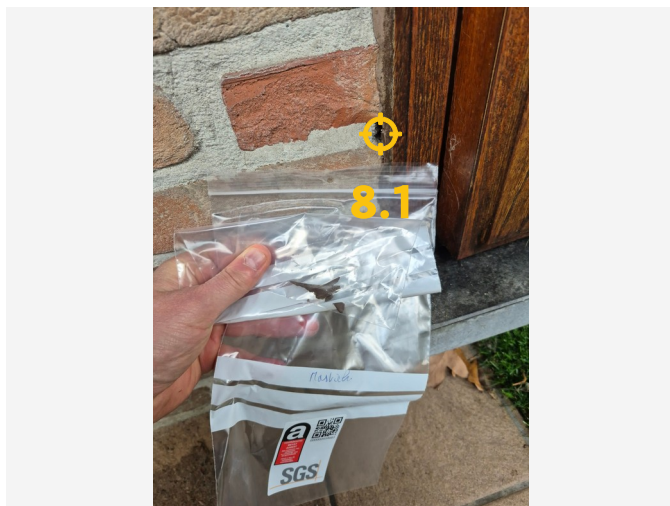

Detailfoto

Conclusie

Geen asbest

Terug te vinden op volgende plannen

Zone 1: Hoofdgebouw

- Plan 1.6: Plan gelijkvloers
- Plan 1.8: Plan 1e verdieping

Detailinformatie

Monstername

#	Type	Referentie	Resultaat
8.1	Puntmonster	staal 000000434683	Geen asbest

Technische gegevens

Beschrijving	Afdichting ramen en deuren - Mastiek
Omgeving	Buiten
Primaire drager	Wandopening verticaal (raam, deur, ...)
Bindmiddel van materiaal	Kitten, mastiek, pasta
Gebondenheid op basis van bindmiddel	Hecht
Hoeveelheid (gewicht - aantal)	• 2,00 kg - 1 stuk
Totaal gewicht	2,00 kg
Identificatiemethode	Een monstername door de asbestdeskundige met laboanalyse door een asbestlabo.
Destructieve handeling voor identificatie	Nee
Opmerking	<p>De ramen en deuren aan de buitengevels van de woning, zijn aan de buitenzijde afgekit met 'Mastiek'.</p> <p>Op de meeste plaatsen was deze afdichting bestaande uit een flexibele siliconenkit, homogeen van structuur en zonder kenmerken van historische asbesthoudende kitmaterialen.</p> <p>Echter op sommige stukken leek deze eerder stug, hard en verouderd, waardoor het niet met zekerheid uit te sluiten was of deze al dan niet asbesthoudend is.</p> <p>Conform het OVAM inspectieprotocol, werd er dan ook van deze asbestverdachte mastiek een staal genomen ter labo-analyse, om uitsluitsel te geven.</p> <p>*De vermelde oppervlaktes, diktes, gewichten en volumes betreffen een beredeneerde schatting. Er worden geen rechten verleend aan deze oppervlaktes/diktes/volumes. De dikte is een schatting die voorkomt uit de monsterplaatsen of opmetingen ter plaatse en is daarom niet altijd representatief</p>

Overige ruimtes en materialen

Overige niet-asbestverdachte ruimtes en materialen

De asbestdeskundige moet tijdens de inspectie bepaalde ruimtes en materialen die vaak asbest bevatten altijd controleren. Hieronder vindt u een opsomming van de aangetroffen niet-asbestverdachte ruimtes en materialen.

Beschrijving	Notitie	Terug te vinden op plannen
Fiche 9: Rookgaskanalen (niet-asbestverdacht)	<p>Tijdens het plaatsbezoek werd 2 rookgaskanalen vastgesteld ; 1 aan de linkergevel, en 1 aan de rechtergevel (aangeduid op plan)</p> <p>Het kanalen bestaan uit een modern rookgasafvoersysteem. De zichtbare delen vertonen geen cementgebonden matrix, geen vezelversterking en geen andere kenmerken die wijzen op historisch asbestcement of asbesthoudende rookgasafvoerbuizen.</p> <p>Rookgaskanalen uit metaal, inox of kunststof behoren conform het Inspectieprotocol Asbestinventarisatie (IP2) niet tot de asbestverdachte materialen. Op basis van de materiaaleigenschappen, de ouderdom van het systeem en de visuele vaststellingen wordt deze toepassing beoordeeld als niet-asbestverdacht.</p> <p>De toepassing dient administratief opgenomen te worden onder de categorie van verplicht te beschrijven materialen, maar vormt geen asbestrisico binnen het inspectiegebied.</p> <p>Staalname is niet vereist.</p>	<p>Plan 1.1: Plan buitenschil - achterzijde</p> <p>Plan 1.7: Plan gelijkvloers</p>

<p>Fiche 10: Onderdak hellend pannendak (niet -asbestverdacht)</p>	<p>Het onderdak van de woning werd geïnspecteerd, en vertoont geen van de visuele kenmerken die in het inspectieprotocol worden beschouwd als aanwijzingen voor asbestverdachte onderdakplaten.</p> <p>Volgende indicatoren zijn niet aanwezig:</p> <ul style="list-style-type: none"> -geen cementgebonden uitstraling; -geen typische gladde, grijze, harde asbestcementplaat; -geen witte of grijze vezelige randen; -geen golf- of perspatroon dat voorkomt bij oude asbesthoudende onderdaken; <p>Op basis van de waarnemingen en expertise wordt dit materiaal veilig en correct beoordeeld als niet-asbestverdacht.</p> <p>Het betreft hier een flexibele plastic folie, welke niet-asbesthoudend is.</p>	<p>Plan 1.1: Plan buitenschil - achterzijde</p> <p>Plan 1.2: Plan snede A-B</p> <p>Plan 2.1: Afdak plan - bovenaanzicht</p>
<p>Fiche 11: Leidingisolatie - niet asbestverdacht.</p>	<p>Tijdens het plaatsbezoek werd vastgesteld dat leidingen (verwarming, sanitair, circulatie) geen isolatiemateriaal dragen. Enkel in de CV ruimte zijn er leidingen met metalen omhulsels welke dus 'niet-asbestverdacht' zijn.</p> <p>Verder werden er enkel kale leidingen waargenomen. Er zijn geen aanwijzingen voor verwijderde of verborgen leidingisolatie.</p> <p>Conform IP2 worden verplicht te beschrijven materialen die niet asbestverdacht zijn binnen het inspectiegebied geregistreerd als 'niet-asbestverdacht'</p>	<p>-</p>

<p>Fiche 12: Dakbedekking carport (niet-asbestverdacht)</p>	<p>Tijdens het plaatsbezoek werd de dakbedekking van de carport visueel vastgesteld. Het dak is afgewerkt met een EPDM-dakmembraan, herkenbaar aan het homogeen zwart rubberen oppervlak, de elastische structuur en de typische mechanische bevestiging of verlijming.</p> <p>EPDM-dakafdichtingen behoren conform het Inspectieprotocol Asbestinventarisatie (IP2) niet tot de asbestverdachte materialen. Het materiaal bevat geen cementgebonden matrix, geen vezelstructuren en vertoont geen kenmerken die overeenkomen met asbesthoudende dakbedekkingen zoals asbestcement golfplaten of leien.</p> <p>Op basis van de visuele vaststellingen, de materiaaleigenschappen en de toepassing wordt de dakbedekking conform IP2 beoordeeld als niet-asbestverdacht.</p> <p>Er is geen staalname vereist, en de toepassing wordt enkel administratief opgenomen als verplicht te beschrijven dakbedekking binnen het inspectiegebied.</p>	<p>Plan 2.1: Afdak plan - bovenaanzicht</p>
<p>Fiche 13: Dakbedekking - hellend pannendak (niet-asbestverdacht)</p>	<p>Tijdens het plaatsbezoek werd de dakbedekking van de constructie visueel vastgesteld. De dakbedekking bestaat uit keramische dakpannen, herkenbaar aan hun gebakken kleiproduct, kleur en structuur. Deze pannen bevatten geen cementgebonden matrix en vertonen geen kenmerken die wijzen op asbestcement of andere asbesthoudende dakmaterialen.</p> <p>Keramische dakpannen behoren conform het Inspectieprotocol Asbestinventarisatie (IP2) niet tot de categorie van asbestverdachte materialen. De dakbedekking wordt daarom beoordeeld als niet-asbestverdacht. Staalname is niet vereist.</p> <p>Deze toepassing wordt administratief opgenomen als verplicht te beschrijven materiaal, maar vormt geen asbestrisico binnen het inspectiegebied.</p>	<p>Plan 1.1: Plan buitenschil - achterzijde</p> <p>Plan 1.2: Plan snede A-B</p> <p>Plan 2.1: Afdak plan - bovenaanzicht</p>

<p>Fiche 14: CV ketel (niet-asbestverdacht)</p>	<p>Tijdens het plaatsbezoek werd een stookketel vastgesteld met een productie- of installatiejaar na 2000. Ketels geproduceerd vanaf 2000 bevatten volgens de marktpraktijk en technische evolutie geen asbesthoudende pakkingen, isolaties of afdichtingen meer. De zichtbare componenten rond de ketel (isolatie, pakkingen, aansluitingen en afdichtingen) vertonen geen indicaties op asbesthoudende materialen.</p> <p>Op basis van de ouderdom van de ketel, de bouwjaarinformatie en de visuele vaststellingen wordt deze toepassing conform IP2 beoordeeld als niet-asbestverdacht.</p> <p>Er is geen staalname vereist en deze toepassing wordt enkel administratief opgenomen als onderdeel van het verplicht te beschrijven materiaal "materialen aan de stookketel".</p>	<p>Plan 1.8: Plan 1e verdieping</p>
---	--	-------------------------------------

Fiche 9: Rookgaskanalen (niet-asbestverdacht)



Situeringfoto

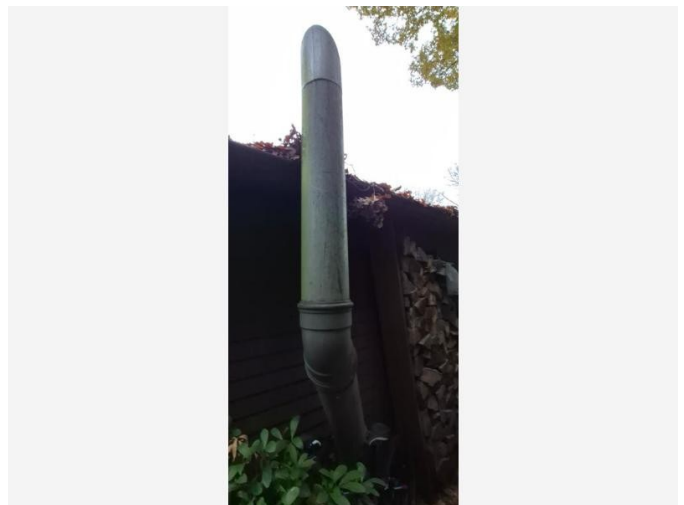

Detailfoto

Fiche 10: Onderdak hellend pannendak (niet -asbestverdacht)

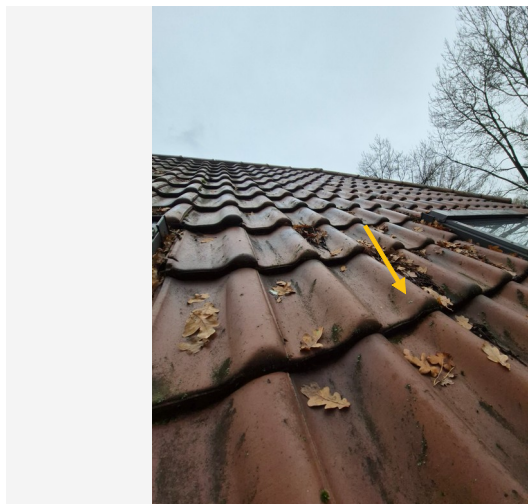

Situeringfoto



Detailfoto

Fiche 11: Leidingisolatie - niet asbestverdacht.

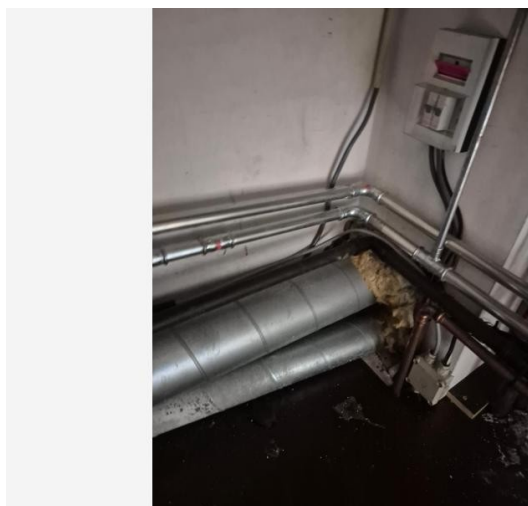

Situeringfoto



Detailfoto

Fiche 12: Dakbedekking carport (niet-asbestverdacht)

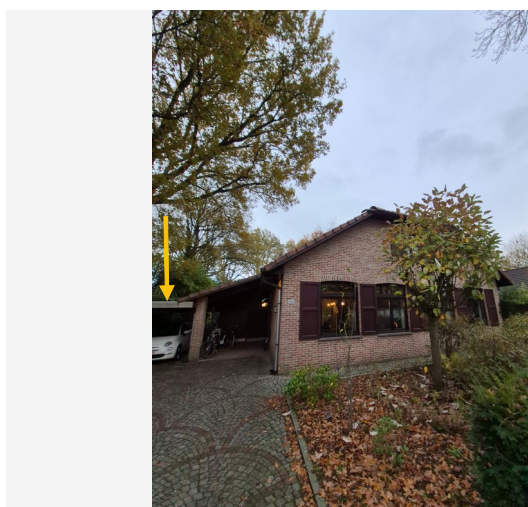

Situeringfoto



Detailfoto

Fiche 13: Dakbedekking - hellend pannendak (niet-asbestverdacht)



Situeringfoto



Detailfoto

Fiche 14: CV ketel (niet-asbestverdacht)



Situeringfoto



Detailfoto

Niet aanwezige ruimtes en materialen

De asbestdeskundige moet tijdens de inspectie bepaalde ruimtes en materialen die vaak asbest bevatten altijd controleren. Hieronder vindt u een opsomming van de niet aanwezige ruimtes en materialen.

Beschrijving	Notitie	Terug te vinden op plannen
Fiche 15: Lift - niet aanwezig	<p>Tijdens het plaatsbezoek werd vastgesteld dat er geen liftinstallatie of onderdelen van een liftinfrastructuur aanwezig zijn binnen dit inspectiegebied. Er zijn geen aanwijzingen voor een bestaande of vroegere liftkoker, liftschacht of liftcomponenten.</p> <p>Conform IP2 worden verplicht te beschrijven materialen die niet aanwezig zijn binnen de private entiteit geregistreerd als niet aanwezig</p>	-

Waarom is dit asbestattest belangrijk voor u?

Het is algemeen bekend dat het inademen van asbestvezels gevaarlijk is voor de gezondheid. Daarom is het belangrijk dat u weet waar zich asbest bevindt en welke maatregelen u kan nemen om gezondheidsrisico's te vermijden. Zo maakt u uw woning of gebouw asbestveilig en behoudt u de waarde. De eerste stap hebt u daarvoor al gezet met dit asbestattest.

De gebruikte begrippen in dit hoofdstuk worden achteraan in de begrippenlijst uitgelegd.

Wat is asbest?

Asbest is een schadelijke stof die in meer dan 3.500 materialen verwerkt is. In de vorige eeuw was asbest populair vanwege de vele nuttige toepassingen, maar ondertussen kennen we de grote gezondheidsrisico's. Vaak weten we niet dat asbest ook in onze eigen woning of onze gebouwen verborgen zit. Asbest is in België verboden sinds 2001. Er is een grote kans dat asbest aanwezig is in gebouwen die gebouwd zijn voor 2001.

Wanneer asbestvezels vrijkomen in de lucht kunnen ze ingeademd worden en gezondheidsrisico's veroorzaken. Men wordt niet onmiddellijk ziek, dit gebeurt pas 20 tot 40 jaar na de blootstelling. Vooral een regelmatige blootstelling of een blootstelling aan een hoge concentratie zijn risicovol. Kinderen en jongeren zijn extra kwetsbaar. Sommige mensen schatten de risico's voor zichzelf te laag in. Toch krijgen jaarlijks nog veel mensen de diagnose van een asbestziekte. Meestal is die niet te genezen.

Hoe interpreteert u het asbestattest?

Asbest kan zich ook bevinden op niet-geïnspecteerde plaatsen

Een standaard asbestattest is opgemaakt door een asbestdeskundige volgens de richtlijnen van het Inspectieprotocol dat de verplichte inspanningen beschrijft. Een asbestdeskundige voert standaard een visuele inspectie uit van de constructies en objecten op de locatie. Hij tilt losse elementen op om erachter of eronder te inspecteren. Hij neemt ook monsters voor labo-analyses en raadpleegt bewijsdocumenten. **De volgende zaken zijn niet standaard voorzien:**

- De asbestdeskundige inspecteert **geen verborgen asbest** waarvoor hij objecten moet demonteren, beschadigen of openbreken. Wenst de eigenaar ook ingesloten asbest te laten inspecteren dan kan hij de asbestdeskundige vragen om een aanvullend (destructief) onderzoek te doen, bijvoorbeeld voorafgaand aan werken of sloop.
- De asbestdeskundige inspecteert **geen ondergrondse objecten** en geen asbest vermengd in bodem, steenslag of puin. Wat zichtbaar is aan de oppervlakte (opliggend) kan hij wel inspecteren.
- De asbestdeskundigen inspecteert ook **geen roerende objecten** zoals voertuigen, losse meubels en gereedschap. Wenst de eigenaar ook roerende objecten te laten inspecteren dan kan hij de asbestdeskundige vragen om dit aanvullend mee te inspecteren.
- De asbestdeskundige inspecteert **geen** delen die voor hem **ontoegankelijk en onveilig zijn**. Wanneer hij een deel niet heeft kunnen beoordelen, wordt dat aangeduid in het attest als een beperking. Constructies met een bouwjaar 2001 of recenter moeten niet geïnspecteerd worden. In het attest duidt de asbestdeskundige ze aan als een uitsluiting.
- De asbestdeskundige inspecteert **geen** constructies- en terreindelen waartoe de eigenaar geen opdracht gaf omdat ze **buiten de eigendomsgrenzen** liggen of **geen onderdeel** vormden van een **verkoop**.

Bevatten alle asbestverdachte materialen asbest?

Op basis van ervaring en expertise kan een asbestdeskundige zonder monsters te nemen oordelen of een materiaal mogelijk asbest kan bevatten. Voor sommige materialen is dit nooit mogelijk en moet hij een monster nemen voor een labo-analyse. Een asbestverdacht materiaal wordt als asbesthoudend beschouwd, tenzij de asbestdeskundige over een laboanalyse beschikt die aantoonst dat het geen asbest bevat.

Hoe interpreteert u de risicobeoordeling?

De mogelijke categorieën zijn:

- Categorie 1: materiaal met een hoog risico en/of met een hoge kans op vezelvrijgave
- Categorie 2: materiaal met een verhoogd risico en/of een verhoogde kans op vezelvrijgave
- Categorie 3: materiaal met een laag risico en/of lage kans op vezelvrijgave
- Categorie 4: materiaal met een zeer laag risico en/of zeer lage kans op vezelvrijgave

Het soort asbest, de concentratie ervan in het materiaal, de toestand van het bindmiddel, de mate van afdekking en de aanwezigheid in binnen- of buitenlucht zijn factoren die het risico bepalen. Het vrijkomen van asbestvezels in een binnenruimte is risicovoller dan in de buitenlucht. In de buitenlucht gaan asbestvezels sneller verwaaien of verdunnen. In binnenruimtes is dit niet het geval en kunnen de concentraties hoog oplopen. Dit verhoogt het risico op het inademen van asbestvezels.

Voor materialen uit categorie 1 of 2 moet u maatregelen nemen om een asbestveilige toestand te verkrijgen: (dringend) wegnemen of een (dringende) maatregel nemen om het risico naar (zeer) laag te brengen. Voor materialen uit categorie 3 en 4 is dit niet nodig. U beheert ze zorgvuldig om de asbestveilige toestand te behouden.

Wat betekenen de mijlpalen 2032, 2034 en 2040?

Tegen 2032 moet elke eigenaar van een gebouw ouder dan 2001 over een asbestattest beschikken. Voor de gemene delen in gebouwen in mede-eigendom (VME) moet dit al tegen 2027. Tegen 2034 wil de Vlaamse Regering reeds het meest risicovolle asbest weg hebben. Dit gaat over de eenvoudig bereikbare, niet-hechtgebonden asbestmaterialen en asbestcementen dak- en gevelbekleding en rookgas- en hemelwaterafvoerkanalen aan de buitenkant van de gebouwen. Tegen 2040 wil de Vlaamse regering dan de overige asbestmaterialen in slechte staat weg hebben en de asbestmaterialen in goede staat in veilig beheer.

De detailinformatie per asbestmateriaal in het asbestattest vermeldt of die onder de mijlpaal 2034 of 2040 valt.

Wat moet u nu doen?

Het voorblad van dit asbestattest vermeldt of uw eigendom asbestveilig is of niet en welke acties nodig zijn om een asbestveilige toestand te verkrijgen of behouden.

Conclusie asbestveilig, maar niet asbestvrij

Goed nieuws. Uw eigendom voldoet reeds aan de doelstelling van de Vlaamse Regering om asbestveilig te zijn. Asbestveilig betekent niet asbestvrij, er kunnen nog asbestmaterialen met een laag risico aanwezig zijn die u zorgvuldig moet beheeren om de asbestveilige toestand te behouden. Hoe u zorgvuldig beheert, leest u in het volgende hoofdstuk.

Er kunnen ook niet-geïnspecteerde asbestmaterialen verborgen aanwezig zijn, bijvoorbeeld ingesloten in wanden, vloeren of onder de grond. Die kan een asbestdeskundige enkel met een aanvullend onderzoek opsporen. Daarom is het verstandig om dit aanvullend onderzoek voorafgaand aan (renovatie)werken te laten uitvoeren. Daarbij gaat de asbestdeskundige voor de werkzone ook verborgen asbest opsporen door objecten te demonteren, te doorboren of open te breken. Voert een aannemer met werknemers de werken uit dan is dit voor hem sowieso een verplichting als werkgever.

Conclusie niet-asbestveilig. Wat nu?

Geen paniek, op het voorblad van dit asbestattest vindt u de acties die u kan ondernemen om de risico's weg te nemen en een asbestveilige toestand te verkrijgen. Meer informatie per asbestbron vindt u terug in de detailinformatie per asbestmateriaal verder in het asbestattest.

De te nemen maatregelen zijn niet altijd duur of moeilijk. Indien de geraamde verwijderingskost wel hoog is, kan u voor een asbestmateriaal dat visueel als asbestverdacht werd aangeduid, overwegen om een **bevestigende labo-analyse** te laten uitvoeren.

Heeft u al de acties uitgevoerd zodat de toestand asbestveilig wordt? Dan laat u uw asbestattest binnen één jaar vernieuwen zodat een asbestdeskundige de asbestveilige toestand kan rapporteren in het vernieuwde asbestattest.

Asbest beheren en verwijderen

Asbest zorgvuldig (veilig) beheren

Indien er asbestmaterialen aanwezig zijn in of rondom het gebouw, zorg er dan voor dat deze geen risico vormen voor de gezondheid van mensen of het leefmilieu. Asbest met een (zeer) laag risico hoeft u niet te verwijderen. Bewaak dat het risico laag blijft door ervoor te zorgen dat de toestand niet wijzigt. De toestand kan wijzigen door beschadigingen of veroudering waardoor het asbestmateriaal brozer wordt en asbestvezels kan loslaten.

Beschadiging kan u vermijden door het asbestmateriaal af te schermen van een mogelijk contact. Een bedekkende verflaag kan bijvoorbeeld asbestmaterialen zoals pleisterwerk beschermen. Wijzigt de toestand waardoor het risico verhoogt? Dan verwijdert u het asbestmateriaal of neemt u een maatregel om het risico te verlagen als verwijderen niet mogelijk is.

Insluiten mag enkel om asbestmaterialen met een laag risico zorgvuldig te beheren of om in afwachting van verwijdering het risico van asbestmaterialen met een verhoogd of hoog risico te verlagen. Als u een asbestmateriaal insluit, zorgt u ervoor dat het later nog altijd makkelijk weg te nemen is en niet verkleefd is aan andere materialen. Als u asbest insluit, moet u dit steeds melden aan de asbestdeskundige die uw asbestattest opmaakt.

Asbest dat bij werken eenvoudig bereikbaar wordt, moet u verwijderen. Opnieuw insluiten mag niet.

Asbest verwijderen

De wetgeving beschrijft drie verwijderingsmethodes. In het asbestattest rapporteert de asbestdeskundige elk asbestmateriaal in een fiche met daarin op het einde een advies over wie het mag verwijderen en welke methode er moet worden toegepast. Bepaalde asbestmaterialen mag u zelf via eenvoudige handelingen verwijderen of laten verwijderen door een aannemer met werknemers met opleidingsattest "eenvoudige handelingen". Een erkend asbestverwijderaars mag alle verwijderingsmethodes uitvoeren. Er bestaat geen lijst van aannemers "eenvoudige handelingen", vraag uw aannemer daarom naar de opleidingsattesten. Een lijst van erkend asbestverwijderaars vindt u op www.asbestinfo.be > Asbest verwijderen.

Mag en wil u **zelf verwijderen**? Zorg er dan voor dat:

- u zich vooraf goed informeert op www.asbestinfo.be > Asbest verwijderen;
- u zich beschermt met een FFP3-mondmasker, wegwerpovertal en -handschoenen en afspoelbaar schoeisel;
- er geen minderjarigen of derden aanwezig zijn;
- u beschikt over PE-folie en zakken om loskomende deeltjes en afval op te vangen en te verpakken;
- u beschikt over een vernevelaar (water) of fixeermiddel om het asbestmateriaal eerst te fixeren;
- u weet hoe u het asbestmateriaal veilig kan demonteren zonder stof of breuken;

- u beschikt over natte doeken om eventuele resten en stof weg te nemen.

Laat u de werken uitvoeren door een **aannemer**? Dan is die als werkgever verantwoordelijk om de juiste verwijdermethodiek te bepalen aan de hand van een werkplan. Hij oordeelt of zijn werknemers met opleidingsattest “eenvoudige handelingen” de verwijdering mogen uitvoeren of dat hij moet beschikken over de erkenning als asbestverwijderaar. Bezorg de aannemer steeds vooraf een kopie van dit asbestattest. Hij moet oordelen of nog aanvullend onderzoek (destructieve handelingen) nodig is om ingesloten asbest op te sporen. Soms kan het nodig zijn om bijkomend monsters te laten nemen, bijvoorbeeld bij pleisterwerk om preciezer niet-asbesthoudende van asbesthoudende zones te onderscheiden. Ook voor asbestmaterialen die visueel werden geïdentificeerd, kan het aangewezen zijn een bevestigende labo-analyse te laten uitvoeren indien de geraamde verwijderingskost hoog is.

Het is altijd verstandig meerdere en gedetailleerde offertes te vragen. Vergelijk ze goed en kijk na of de aannemer voldoet om de asbestverwijdering te mogen uitvoeren en welke maatregelen hij voorziet om veilig te werken. Dit staat beschreven in het werkplan dat de aannemer altijd bij de verplichte werfmelding moet toevoegen. Vraag de aannemer naar een kopie hiervan. Goedkoop is vaak duurkoop: een onzorgvuldige asbestverwijdering veroorzaakt gezondheidsrisico's en mogelijk extra kosten voor het opruimen van de asbestresten.

Hou zeker een kopie bij van de facturen, het werkplan en andere bewijsdocumenten zoals foto's. Zo kan u altijd aantonen dat asbestverwijdering correct werd uitgevoerd.

Werkt u samen met een architect? Bezorg hem dan zeker ook vooraf een kopie van uw asbestattest.

Kostprijsraming en ondersteuning asbestverwijdering

Zoals hierboven beschreven, mag u bepaalde asbestmaterialen zelf verwijderen of kan u een aannemer of erkend asbestverwijderaar inschakelen. In beide gevallen kan u mogelijk beroep doen op ondersteuning zoals premies of voordelige ophaling van asbestafval aan huis. Op de website van de OVAM www.asbestinfo.be vindt u meer informatie en een gratis tool om de kostprijs te ramen voor de verwijdering van een asbestmateriaal.

Asbestafval

Asbestmaterialen hergebruiken mag niet. Het aantreffen van ongebruikte of gedemonteerde asbestmaterialen of achtergelaten asbestresten rapporteert de asbestdeskundige daarom in regel als asbestafval. Asbestafval moet u altijd tijdig wegnemen. Het achterlaten of opslaan is verboden tenzij u daarvoor over een vergunning beschikt. Kleine hoeveelheden asbestcementafval kan u verpakt afleveren op uw recyclagepark. Een grotere hoeveelheid asbestcementafval kan u laten ophalen aan huis of door uw aannemer laten afvoeren.

Indien eenvoudig bereikbaar asbestafval aanwezig is, moet u dit wegnemen om een asbestveilige toestand te verkrijgen. Is het niet eenvoudig bereikbaar, dan moet u maatregelen nemen zodat het geen risico kan vormen voor de mensen of het leefmilieu.

Onroerend erfgoed

Op de databank van het agentschap Onroerend Erfgoed geo.onroenderfgoed.be kan u nakijken of uw gebouw een beschermd onroerend erfgoed is.

Het beschermingsbesluit verduidelijkt wat er precies beschermd is: bv. het geheel van de constructie en omgeving, enkel de constructie, enkel delen van de constructie of cultuurgooderen. Het besluit vermeldt ook welke vorm van bescherming van toepassing is: monument, cultuurhistorisch landschap, stads- en dorpsgezicht of archeologische site.

Voorliggend asbestattest geeft u advies over hoe om te gaan met asbesthoudend materiaal. Indien het asbesthoudend materiaal ook een beschermd statuut heeft, kan u advies vragen aan het agentschap Onroerend Erfgoed. Zo vermijdt u dat u de erfgoedwaarde van het beschermd onroerend erfgoed aantast. Ook komt u zo te

weten of er een melding of toelating nodig is om het asbesthoudende beschermde materiaal te mogen verwijderen.

Het agentschap is bereikbaar via:

- telefoon: 02 553 16 50
- e-mail: info@onroerendergoed.be
- website: <https://www.onroerendergoed.be/contact>

Wanneer mijn asbestattest laten vernieuwen?

Geldigheidsduur

Doorheen de tijd kan de situatie in of rondom een gebouw wijzigen. Ook de toestand en het risico van aanwezige asbestmaterialen kan veranderen. Daarom vermeldt het voorblad van uw asbestattest een datum tot wanneer het geldig is. Daarna kan u het niet meer gebruiken bij een verkoop en moet u het laten vernieuwen door een asbestdeskundige. Die komt opnieuw ter plaatse om de toestand te controleren en indien nodig wijzigingen te rapporteren voor het nieuwe asbestattest. Enkel bij een verkoop mag de geldigheidstermijn niet verstreken zijn. Om te voldoen aan de mijlpaal 2032 maakt dat niet uit. De vernieuwing van een asbestattest zal in regel minder kosten dan de eerste opmaak van een volledig asbestattest.

In het geval de asbestdeskundige geen asbest heeft aangetroffen, vermeldt het asbestattest (afgeleverd vanaf datum 8 april 2024) voor de geldigheidsduur “onbeperkt (tenzij de toestand wijzigt)”. Er kunnen wel nog niet-geïnspecteerde asbestmaterialen verborgen in wanden of vloeren aanwezig zijn. Daarom laat u voorafgaand aan werken best een aanvullend onderzoek uitvoeren.

Gewijzigde toestand

Ongeacht de (onbeperkte) geldigheidsduur van uw asbestattest moet u als eigenaar uw asbestattest toch binnen een termijn van één jaar laten vernieuwen als er sprake is van een gewijzigde toestand. Dit is het geval als:

- er nieuwe asbestmaterialen zijn aangetroffen (die niet weggenomen worden);
- de acties, vermeld op het voorblad, werden uitgevoerd waardoor de toestand van niet-asbestveilig naar asbestveilig wijzigt;
- de toestand van de asbestmaterialen zichtbaar gewijzigd is door een calamiteit of een incident.

Contacteer een asbestdeskundige om uw asbestattest te laten vernieuwen. U vindt de lijst op www.asbestinfo.be.

Meer weten?

De Vlaamse overheid bundelt alle informatie rond asbest en haar beleid op de website www.asbestinfo.be. U vindt er de meest actuele informatie over hoe u moet omgaan met asbest en welke ondersteuning er bestaat. Zo kan u steeds goed geïnformeerd aan de slag met uw asbestattest.

Begrippenlijst

Begrip	Toelichting
Asbestmateriaal	<p>Verzamelbegrip voor de aangetroffen asbestverdachte materialen en asbestverdachte afvalstoffen die deel uitmaken van een constructie en een impact hebben op de asbestveiligheid.</p> <p>Asbestverdacht betekent dat de asbestdeskundige op basis van wat hij visueel en auditief vaststelt, oordeelt dat het vermoedelijk asbest bevat. Een asbestverdacht(e) materiaal of afvalstof beschouwen we als asbesthoudend tenzij een laboanalyse aantoont dat het niet-asbesthoudend is.</p>
Hechtgebonden asbestmateriaal	Asbestmaterialen die in oorsprong hoofdzakelijk uit een bindmiddel bestaan dat de asbestvezels stevig bindt: cement, bitumen, mastiek, kunststof of lijm.
Niet-hechtgebonden asbestmateriaal	Alle andere asbestmaterialen. Ze bevatten in oorsprong nauwelijks bindmiddel of bestaan uit een bindmiddel dat de asbestvezels nauwelijks bindt. Voorbeelden hiervan zijn leidingisolatie, pleisterwerk, Pical-platen, koorden, ...
Aanvullend onderzoek met destructieve handelingen	Bij een aanvullend onderzoek met destructieve handelingen gaat een asbestdeskundige materialen demonteren en beschadigen om onderliggende of ingesloten asbestverdachte materialen te inspecteren. Dit is nodig voor de start van werken zoals sloop- en renovatie of voor herstellings- of onderhoudswerken. Standaard voert de asbestdeskundige een niet-destructief onderzoek uit. Als opdrachtgever kan u een aanvullend onderzoek met destructieve handelingen aanvragen via de opdrachtovereenkomst.
Inspectieprotocol	Het inspectieprotocol is de wettelijke procedure die een asbestdeskundige moet volgen om een correcte asbestinventarisatie uit te voeren voor het opmaken van een standaard asbestattest. Het legt vast welke handelingen minimaal nodig zijn (standaard verplichtingen) en hoe die uitgevoerd moeten worden.
Risicobeheersmaatregel	Een maatregel die het risico dat uitgaat van een asbestverdacht materiaal verlaagt van een verhoogd of hoog risico naar een laag risico. De maatregel moet de kans op het vrijkomen of het inademen van asbestvezels verlagen.
Eenvoudig bereikbaar	Asbestmaterialen zijn eenvoudig bereikbaar indien ze waarneembaar en weg te nemen zijn zonder impact op de stabiliteit en erfgoedkenmerken van een constructie. Ze moeten ook onbedekt zijn tenzij de bedekking kan weggenomen worden zonder het te beschadigen of tenzij de bedekking louter bestaat uit een dunne laag verf, coating, behang, kunststof of textiel.
Zorgvuldig of veilig beheer	<p>Zorgvuldig of veilig beheer betekent:</p> <ul style="list-style-type: none"> • de toestand van asbestmaterialen met een laag risico behouden; • een verhoogd of hoog risico van niet-eenvoudige bereikbare asbestmaterialen en -afval verlagen naar een laag risico (risicobeheersmaatregel) en behouden.

Eenvoudige handelingen	<p>Begrip uit de wetgeving dat de methode beschrijft voor de verwijdering van asbestmaterialen die een werknemer met opleidingsattest “eenvoudige handelingen” of een particulier zelf mag uitvoeren. Alle andere asbestverwijderingen mogen enkel door erkende asbestverwijderaars worden verwijderd.</p> <p>Deze verwijderingsmethode betekent dat het asbestmateriaal eenvoudig kan weggenomen worden (bv. door het los te schroeven) met minimale risico’s op beschadiging waarbij asbestvezels kunnen vrijkomen. Bijvoorbeeld voor asbestcement leien of golfplaten.</p>
Hermetische zone	<p>Begrip uit de wetgeving dat de methode beschrijft voor de verwijdering van asbestmaterialen waarbij er een grote kans bestaat op het vrijkomen van asbestvezels. Een soort luchtdichte tent bestaande uit een houten structuur en plastic folie wordt opgebouwd rondom het te verwijderen asbestmateriaal. Binnen deze hermetische zone wordt een onderdruk gecreëerd zodat eventueel vrijkomende asbestvezels niet kunnen ontsnappen. Deze methode mogen enkel erkend asbestverwijderaars gebruiken.</p>
Couveusezak	<p>Begrip uit de wetgeving dat de methode beschrijft voor de verwijdering van asbestmaterialen waarbij met plastic folie plaatselijk een soort luchtdichte couveuse rondom het asbestmateriaal wordt gemaakt. Enkel erkende asbestverwijderaars mogen deze verwijderingsmethode gebruiken. Ze kan maar zelden worden toegepast, bijvoorbeeld om kleine trajecten leidingisolatie te verwijderen in de buitenlucht.</p>
Erkend asbestverwijderaar	<p>Aannemers erkend voor de verwijdering van asbestmaterialen via “eenvoudige handelingen” maar ook voor asbestverwijderingen via de methodiek van “hermetische zone” of “couveusezak”.</p>
Roerend goed	<p>Objecten of goederen die niet duurzaam verbonden zijn met een constructie of in de grond om ter plaatse te blijven. Het gaat over losse, verplaatsbare zaken zoals bijvoorbeeld gereedschap, voertuigen of materieel. Indien ze asbestverdacht zijn, maken ze toch geen deel uit van de asbestmaterialen waarvoor acties nodig zijn om een asbestveilige toestand te verkrijgen of behouden.</p>